



---

# 2021 1.ÇEYREK YÖNETİM KURULU FAALİYET RAPORU

GÜBRE FABRİKALARI TÜRK A. Ş.

MERDİVENKÖY MAHALLESİ, BORA SOKAK, NO:1, 34732 KADIKÖY/İSTANBUL

T: (+90 216) 468 50 50

F: (+90 216) 407 10 11

E: [ir@gubretas.com.tr](mailto:ir@gubretas.com.tr)

<b>I. Giriş.....</b>	<b>2</b>
A. RAPORUN DÖNEMİ.....	2
B. ORTAKLIĞIN ÜNVANI .....	2
C. TİCARET SİCİL NUMARASI .....	2
D. İLETİŞİM BİLGİLERİ .....	2
E. ORGANİZASYON ŞEMASI.....	4
F. SERMAYE YAPISI .....	4
G. YÖNETİM KURULU ÜYELERİ .....	5
H. ÜST YÖNETİM .....	5
İ. İDARİ FAALİYETLER.....	6
<b>II. GÜBRETAS FAALİYETLERİ .....</b>	<b>6</b>
A. ÜRETİM.....	6
B. SATIŞ VE ALIMLAR.....	7
C. YATIRIMLAR.....	8
<b>III. BAĞLI ORTAKLIKLAR VE İŞTİRAKLER .....</b>	<b>8</b>
<b>IV. RAZİ PETROCHEMICAL CO. FAALİYETLERİ .....</b>	<b>8</b>
A. ÜRETİM.....	8
B. SATIŞ.....	9
C. YATIRIMLAR.....	9
<b>V. HİSSE SENEDİ PERFORMANSI.....</b>	<b>10</b>
<b>VI. DEĞERLENDİRME.....</b>	<b>10</b>
<b>VII. BİLANÇO TARİHİNDEN SONRAKİ OLAYLAR.....</b>	<b>13</b>
<b>VIII. KURUMSAL YÖNETİM İLKELERİ UYUM RAPORU .....</b>	<b>13</b>
<b>IX. SONUÇ.....</b>	<b>14</b>

## I. GİRİŞ

### A. RAPORUN DÖNEMİ

01.01.2021 - 31.03.2021

### B. ORTAKLIĞIN ÜNVANI

Gübre Fabrikaları Türk Anonim Şirketi ("Gübretas" veya "Şirket")

### C. TİCARET SİCİL NUMARASI

Gübretas, İstanbul Ticaret Sicil Memurluğu'nda 47535 Sicil Numarası ile kayıtlıdır.

### D. İLETİŞİM BİLGİLERİ

#### GENEL MÜDÜRLÜK

Şirket merkezinin ticaret siciline kayıtlı adresi "İstanbul Kadıköy Bora Sk. Nida Kule Göztepe İş Merkezi No.1 K.12, K.30 - 31"dir.

Şirket'e ait telefon, faks, e-posta ve internet adresi bilgileri ise aşağıdaki gibidir:

Tel: +90 (216) 468 50 50

Faks: +90 (216) 407 10 11

E-posta Adresi: [gubretas@gubretas.com.tr](mailto:gubretas@gubretas.com.tr)

İnternet Adresi: [www.gubretas.com.tr](http://www.gubretas.com.tr)

Ayrıca Şirket'in tesisleri ve bölge müdürlüklerine ait iletişim bilgileri aşağıda yer almaktadır:

#### YARIMCA TESİSLERİ MÜDÜRLÜĞÜ

Adres : Atalar Mahallesi Hayat Sokak No: 30 41740 Körfez / KOCAELİ

Tel : +90 (262) 528 46 40

Faks : +90 (262) 528 21 31

#### İZMİR TESİSLERİ MÜDÜRLÜĞÜ

Adres : Fatih Mah. Atatürk Cad. No: 28 Aliğa / İZMİR

Tel : +90 (232) 627 91 59

Faks : +90 (232) 627 91 59

**FOÇA TESİSLERİ**

Adres : Bağarası Köyü Hacıveli Mh. Foça-İzmir Karayolu No: 401 Foça / İZMİR

Tel : +90 (232) 822 81 48

**İSKENDERUN TESİSLERİ MÜDÜRLÜĞÜ**

Adres : Sarıseki Mah. 12 Eylül Caddesi E-5 Karayolu Altı No: 1 İskenderun / HATAY

Tel : +90 (326) 656 22 88

Faks : +90 (326) 656 22 80

**İÇ ANADOLU BÖLGE MÜDÜRLÜĞÜ**

Adres : Emek Mah. Kazakistan Cad. (4. Cadde) No: 139 Çankaya/ANKARA

Tel : +90 (312) 212 75 75

Faks : +90 (312) 231 92 99

**BATI AKDENİZ BÖLGE MÜDÜRLÜĞÜ**

Adres: Kızıltoprak Mah. Aspendos Bulvarı, Çam Plaza, No:19 Daire:3 Muratpaşa / ANTALYA

Tel: +90 (242) 311 43 73 - 83

Faks: +90 (242) 311 43 93

**GÜNEYDOĞU ANADOLU BÖLGE MÜDÜRLÜĞÜ**

Adres : Kayapınar Mah. Urfa Yolu 3. km DİYARBAKIR

Tel : +90 (412) 251 12 46 / +90 (412) 251 15 46

Faks : +90 (412) 251 18 55

**DOĞU AKDENİZ BÖLGE MÜDÜRLÜĞÜ**

Adres : Sarıseki Mah. Atatürk Cad. No: 6 Sarıseki İskenderun/HATAY

Tel : +90 (326) 626 14 42 - 44 - 49

Faks : +90 (326) 626 14 50

**EGE BÖLGE MÜDÜRLÜĞÜ**

Adres : Kırlar Mevkii Fatih Mah. Atatürk Cad. Helvacı - Aliğa / İZMİR

Tel : +90 (232) 627 91 59

Faks : +90 (232) 627 91 60

**KARADENİZ BÖLGE MÜDÜRLÜĞÜ**

Adres : Kamalı Mah. 4043 Sok. No.1/A Atakum / SAMSUN

Tel : +90 (362) 266 40 10

Faks : +90 (362) 266 68 25

**GAP BÖLGE MÜDÜRLÜĞÜ**

Adres : Ulubağ Mh. Recep Tayyip Erdoğan Blv. Tarım Kredi St. No.305/5 Haliliye /ŞANLIURFA

Tel : +90 (414) 341 08 08

Faks : +90 (414) 381 08 10

**MARMARA BÖLGE MÜDÜRLÜĞÜ**

Adres : Hürriyet Mah. Dekanlar Sk. No: 2 Yaşam Plaza Kat:1 D:2 Süleymanpaşa/TEKİRDAĞ

Tel : +90 (282) 262 76 50 / +90 (282) 262 47 94

Faks : +90 (282) 262 98 51

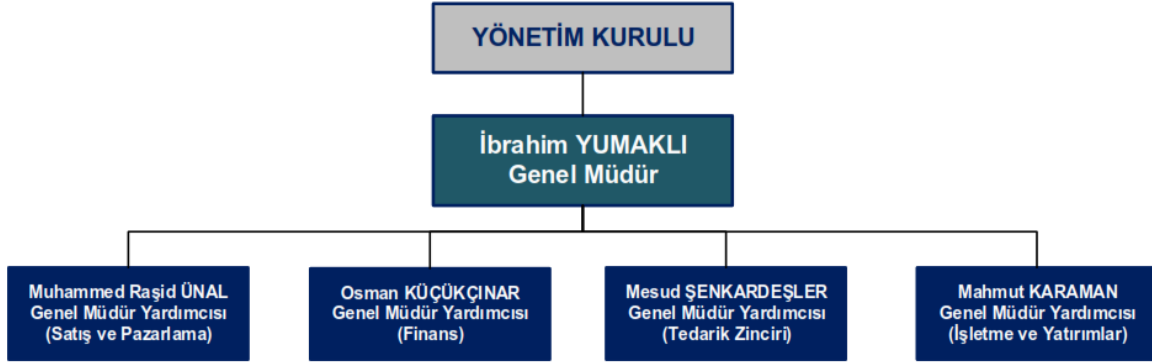
**E. ORGANİZASYON ŞEMASI****F. SERMAYE YAPISI**

Gübretas'ın kayıtlı sermayesi 31.03.2021 tarihi itibarıyla 1.000.000.000 ₺, ödenmiş sermayesi ise 334.000.000 ₺'dir. Dönem içerisinde Şirket'in sermaye ve ortaklık yapısında herhangi bir değişiklik yaşanmamıştır.

Şirket'in sermayesinde imtiyazlı pay ve Şirket'in iktisap ettiği kendisine ait payı bulunmamaktadır.

TTK 376. Madde'de ifade edilen "sermayenin kaybı" veya "borca batık olma" durumlarından herhangi biri söz konusu değildir.

**Tablo 1 : SERMAYE YAPISI**

Ortaklar	Hisse Tutarı-ı	Pay %
Türkiye Tarım Kredi Kooperatifleri Merkez Birliği	253.684.606,88	75,95
Diğer	80.315.393,12	24,05
<b>Toplam</b>	<b>334.000.000,00</b>	<b>100,00</b>

**G. YÖNETİM KURULU ÜYELERİ**

Görev	İsim	Görev Başlangıç Tarihi
Başkan	Fahrettin POYRAZ	19.12.2017
Başkan Vekili	Ahmet BAĞCI	03.05.2018
İcracı Üye	İbrahim YUMAKLI	28.10.2016
Üye	Zeynep Müjde SAKAR	08.04.2021
Üye	Selahattin KÜLCÜ	22.03.2019
Üye	Mehmet Okan ATEŞ	02.05.2019
Bağımsız Üye	Murat YAŞA	11.05.2017
Bağımsız Üye	Vahit KİRİŞÇİ	25.06.2020
Bağımsız Üye	Mehmet BULUT	30.03.2018

Yönetim Kurulu üyeleri, Şirket Esas Sözleşmesi ve Türk Ticaret Kanunu'nda belirtilen yetkilere sahiptir. Şirket'in özet konsolide finansal tablolarınının 16 no'lu dipnotunda Yönetim Kurulu üyeleri ve üst yönetime sağlanan haklara ilişkin bilgi verilmektedir.

**H. ÜST YÖNETİM**

Görev	İsim	Göreve Başlangıç Tarihi
Genel Müdür	İbrahim YUMAKLI	28.10.2016
Genel Müdür Yardımcısı - İşletme ve Yatırımlar	Dr. Mahmut KARAMAN	04.02.2015
Genel Müdür Yardımcısı - Tedarik Zinciri	Mesud ŞENKARDEŞLER	30.09.2016
Genel Müdür Yardımcısı - Finans	Osman KÜÇÜKÇINAR	30.04.2020
Genel Müdür Yardımcısı-Satış ve Pazarlama	Muhammed Raşid ÜNAL	15.06.2020

## I. İDARİ FAALİYETLER

### Personel Sayısı

Şirket'in personel sayısı 31.03.2021 tarihi itibarıyla geçen yılın aynı dönemine göre %1 artarak 579 kişi olmuştur.

### Eğitim Faaliyetleri

Eğitim faaliyetlerimiz, Şirket çalışanlarının yönetsel, bireysel ve mesleki yetkinliklerini geliştirmeye yönelik olmuştur. 2021 yılı ilk 3 ayında 45 çalışanımızın katılımıyla toplam 75 saatlik eğitim faaliyeti gerçekleştirilmiştir.

## II. GÜBRETAS FAALİYETLERİ

### A. ÜRETİM

Şirket, 2021 yılı ilk çeyreğinde 138.055 ton (2020/3: 116.710 ton) kompoze, 58.835 ton (2020/3: 50.185 ton) azotlu ve 12.335 ton (2020/3: 7.640 ton) fosfatlı gübre olmak üzere toplam 209.225 ton (2020/3: 174.535 ton) katı gübre üretmiştir. Ayrıca 26.017 ton (2020/3: 20.220 ton) sıvı ve toz gübre üretimi gerçekleştirilmiştir.

Katı gübre üretimi 2021 yılı ilk çeyreğinde 2020 yılının aynı dönemine göre %20 oranında artarken, sıvı ve toz gübre üretimi ise %29 artış göstermiştir. Toplam üretimde ise %21 artış yaşanmıştır. Üretilen ürünün bir kısmı ara ürün olarak üretimde kullanılmıştır. 2021 yılı ilk çeyreğinde kapasite kullanım oranı %90 olarak gerçekleşmiştir.

**Tablo 2 : GRUP BAZINDA ÜRETİM MİKTARLARI-TON**

Ürün	2021/3	2020/3	Değişim
Katı Gübre	209.225	174.535	%20
Sıvı ve Toz Gübre	26.017	20.220	%29
<b>GENEL TOPLAM</b>	<b>235.242</b>	<b>194.755</b>	<b>%21</b>

## B. SATIŞ VE ALIMLAR

Şirket, 2021 yılı ilk çeyreğinde 841.455 ton katı (2020/3: 756.541 ton), 38.252 ton sıvı ve toz gübre (2020/3: 29.394 ton) satışı gerçekleştirmiştir.

Şirket'in katı gübre satışları 2021 yılı ilk çeyreğinde geçen yılın aynı dönemine göre %11, sıvı ve toz gübre satışları ise %30 artış göstermiştir.

2021 yılı ilk çeyreğinde 742.558 ton alım yapılırken, bu durum geçen yılın aynı dönemindeki 485.327 tonluk toplam alım rakamına göre %53'lük bir artışa işaret etmektedir. 2021 yılı ilk çeyreğinde 12.181 ton ihracat yapılmıştır, bu rakam 2020 yılı aynı dönemindeki 4.064 tonluk ihracat rakamına göre yaklaşık 3 kat artışa işaret etmektedir.

**Tablo 3 : TEDARİK VE SATIŞ BİLGİLERİ-TON**

Katı Kimyevi Gübreler	2021/3	2020/3	Değişim
Hammadde	202.765	93.710	%116
Ticari Mal	539.793	391.617	%38
<b>Toplam Alımlar</b>	<b>742.558</b>	<b>485.327</b>	<b>%53</b>

**Tablo 4: ÜRÜN GRUPLARINA GÖRE SATIŞLAR-TON**

Katı Kimyevi Gübreler	2021/3	2020/3	Değişim
Kompoze	224.012	196.337	%14
Azotlu	567.890	521.877	%9
Fosfatlı ve Diğer	49.553	38.327	%29
<b>Katı Gübre Toplamı</b>	<b>841.455</b>	<b>756.541</b>	<b>%11</b>
<b>Sıvı ve Toz Gübre Toplamı</b>	<b>38.252</b>	<b>29.394</b>	<b>%30</b>
<b>Genel Toplam</b>	<b>879.707</b>	<b>785.935</b>	<b>%12</b>



### C. YATIRIMLAR

Şirket, Türkiye faaliyetlerinde 2021 yılı ilk çeyreğinde 6.835.395€'si kimyevi gübre üretimi faaliyetlerinde, 37.362.320€'si Gübretaş Maden Yatırımları A.Ş. bünyesinde olmak üzere toplam 44.197.715 ₺ yatırım harcaması yaparken, bu tutar 2020 yılının aynı döneminde toplam 20.437.240 ₺ olarak gerçekleşmiştir.

### III. BAĞLI ORTAKLIKLAR VE İŞTİRAKLER

1 Ocak – 31 Mart 2021 hesap dönemine ait özet konsolide finansal tabloların 1 no'lu dipnotunda Şirket'in bağlı ortaklık ve iştiraklerine ilişkin detay bilgilere yer verilmiştir.

### IV. RAZİ PETROCHEMICAL CO. FAALİYETLERİ

#### A. ÜRETİM

Razi Petrochemical Co. ("Razi") 2021 yılı ilk çeyreğinde 384.022 ton (2020/3: 376.274 ton) muhtelif cinslerde mamul üretilmiş, kapasite kullanım oranı %46 (2020/3: % 45) olarak gerçekleşmiştir.

Tablo 5 : RAZİ ÜRETİM-TON

ÜRÜN	2021/3	2020/3	Değişim	Kapasite	2021/3 KKO
Amonyak	151.767	197.316	(%23)	1.336.000	%45
Üre	101.011	111.306	(%9)	594.000	%68
Kükürt	54.304	59.820	(%9)	508.000	%40
Sülfürik Asit	57.360	5.439	%955	627.000	%37
DAP	19.850	2.393	%718	450.000	%33
<b>Toplam</b>	<b>384.022</b>	<b>376.274</b>	<b>%2</b>	<b>3.641.000</b>	<b>%46</b>

## B. SATIŞ

Razi ve bağı ortaklıklarında 2021 yılı ilk çeyreğinde 305.036 ton (2020/3: 372.602 ton) ürün satılarak 167.053.716 ₺ (2020/3: 383.358.684 ₺) hasılat elde edilmiştir. Razi ve bağı ortaklıklarında 2021 yılı ilk çeyrek satışlarının 158.614 tonu ihracat, 146.422 tonu ise iç satışlardır. 2021 yılı ilk çeyreğinde ihracatın payı %51'dir.

Tablo 6 : RAZİ SATIŞ-TON

Satış Tipi	2021/3	2020/3	Değişim
<b>İç Piyasa</b>	<b>146.422</b>	<b>78.257</b>	<b>%87</b>
Üre	67.343	56.577	%19
Sülfürik Asit	57.465	9.697	%493
DAP	19.567	9.036	%117
Amonyak	2.047	2.947	(%31)
<b>İhracat</b>	<b>158.614</b>	<b>294.345</b>	<b>(%46)</b>
Amonyak	90.105	148.003	(%39)
Kükürt	36.007	74.199	(%51)
Üre	32.502	71.643	(%55)
DAP	0	500	-
<b>TOPLAM</b>	<b>305.036</b>	<b>372.602</b>	<b>(%18)</b>

## C. YATIRIMLAR

İran faaliyetlerinde 2021 yılı ilk çeyreğinde 11.285.479 ₺ yatırım harcaması yapılmışken, bu tutar 2020 yılının aynı döneminde 1.452.101 ₺ olarak gerçekleşmiştir.

## V. HİSSE SENEDİ PERFORMANSI

Grafik 1 : HİSSE SENEDİ PERFORMANSI

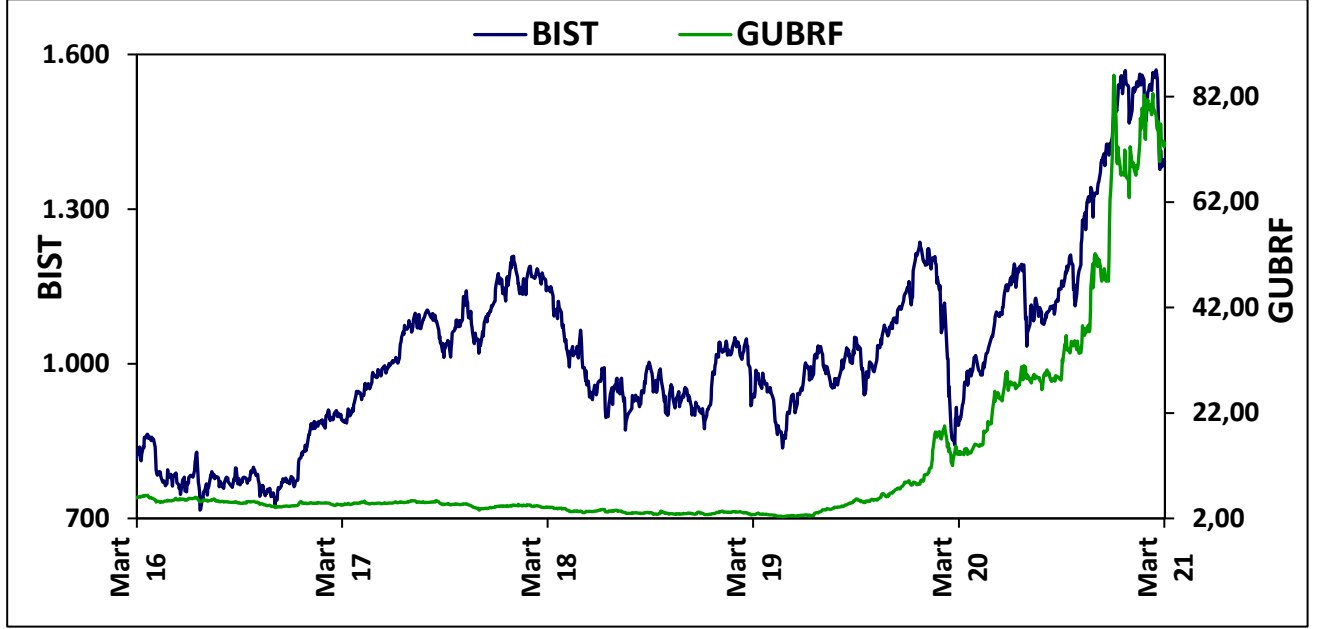

Tarih	31.03.2020	30.06.2020	30.09.2020	31.12.2020	31.03.2021
Hisse Fiyatı	14,63	27,68	32,12	86,05	73,10

## VI. DEĞERLENDİRME

Şirket'in yurtdışı faaliyetleri açısından en önemli ürün konumundaki amonyak fiyatlarında 2021 yılı son çeyreğinde bir önceki çeyreğe göre dolar bazında %25'e varan bir yükseliş eğilimi gerçekleşmiştir. Yine amonyak fiyatları 2021 yılı ilk çeyreğinde bir önceki yılın aynı çeyreğine göre yaklaşık %30 artış göstermiştir. Piyasada amonyak fiyatlarının (Hindistan Bölgesi CFR) çeyrek boyunca ortalama 345 USD seviyesinde seyrettiği görülmüştür. Salgın nedeniyle yaşanan tedarik sıkıntıları nedeniyle Razi operasyonlarında yaşanan ihracat düşüşü, iç piyasaya daha düşük fiyattan tedarik yapılması zorunluluğu getirmiş, bu durum yurtdışı operasyonları faaliyet karlılığını olumsuz etkilemiştir.

Azotlu gübreler incelendiğinde, Amonyum Sülfat (AS) fiyatları (Karadeniz FOB) bir önceki çeyreğe göre %20 oranında artarken, 2020 yılı aynı çeyreğine göre benzer bir fiyat artış oranı olmuştur. 2020 yılı son çeyreğinde yükseliş eğilimine giren Üre fiyatları 2021 yılı ilk çeyreğinde de yükseliş trendini korumuştur.

Fosfatlı gübre ve gübre hammaddelerinde ise, çeyrek sonuna doğru güçlü sayılabilecek yükseliş hareketleri gözlemlenmiştir.

**Grafik 2 : ULUSLARARASI PAZARLARDAKİ GÜBRE FİYATLARI-USD/TON**

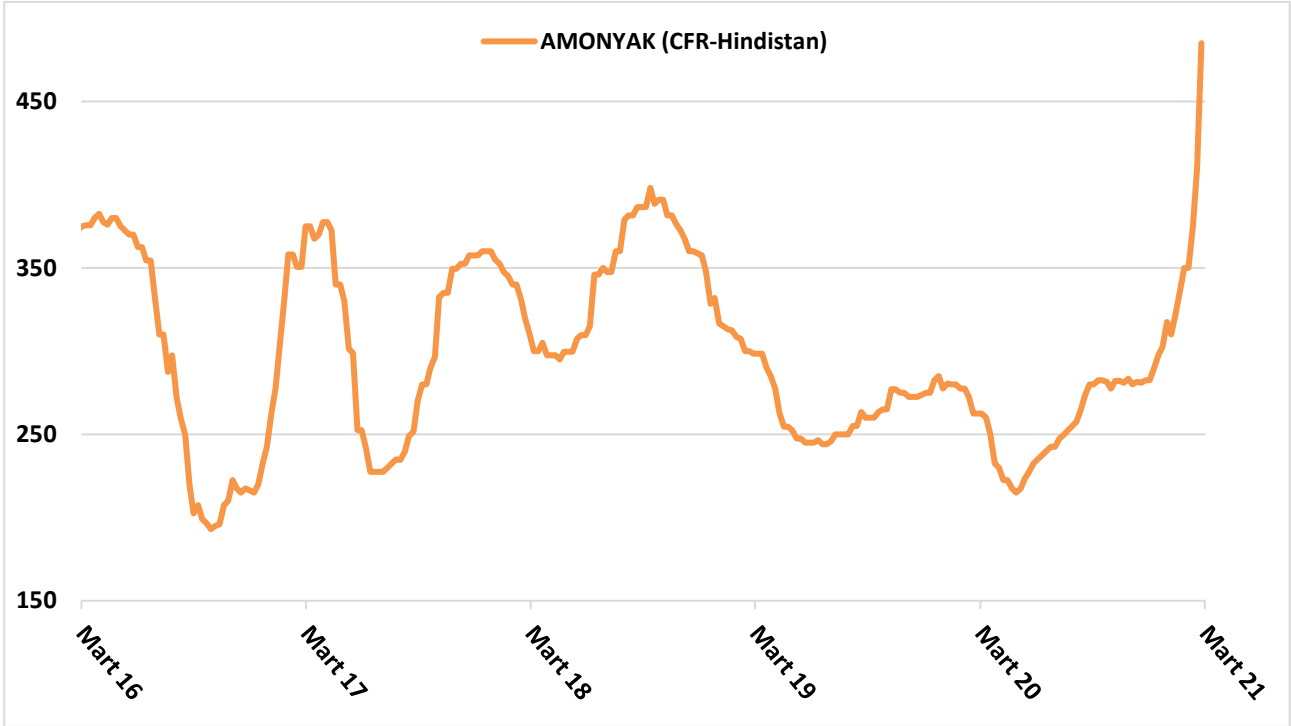

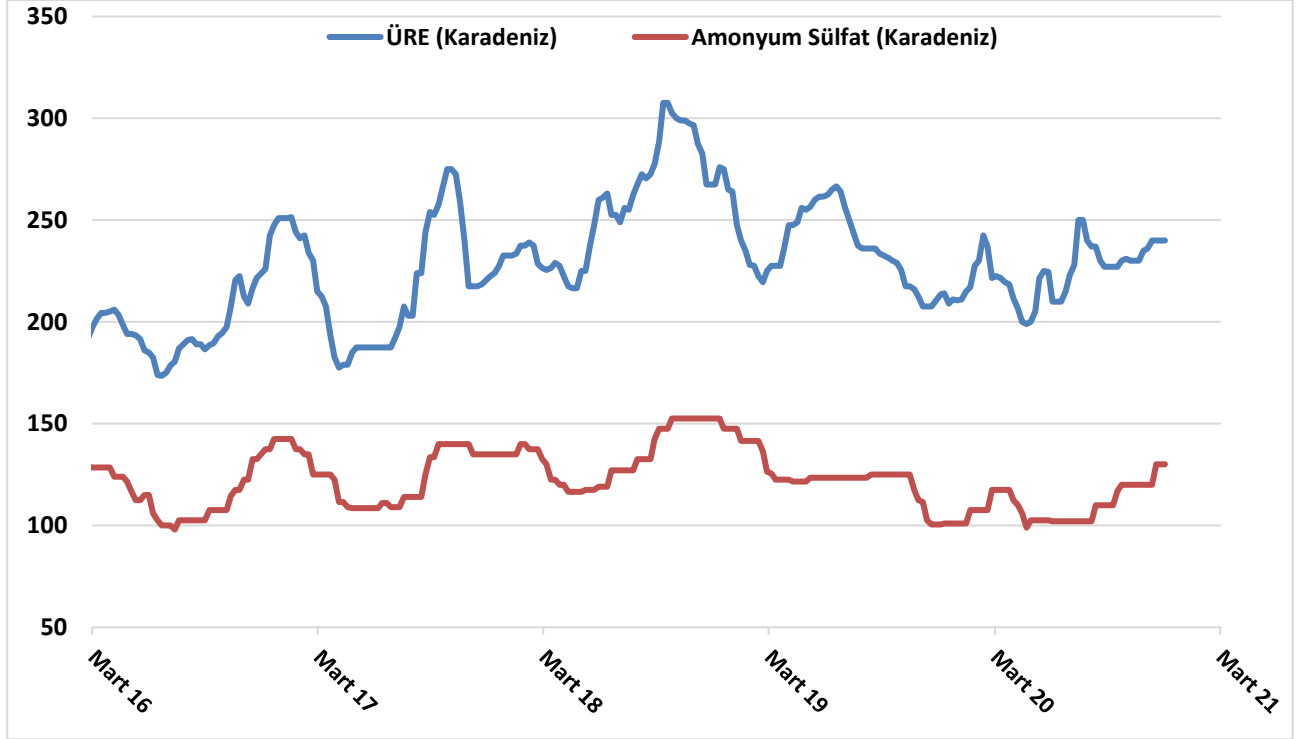
**Grafik 3 : ULUSLARARASI PAZARLARDAKİ GÜBRE FİYATLARI-USD/TON**

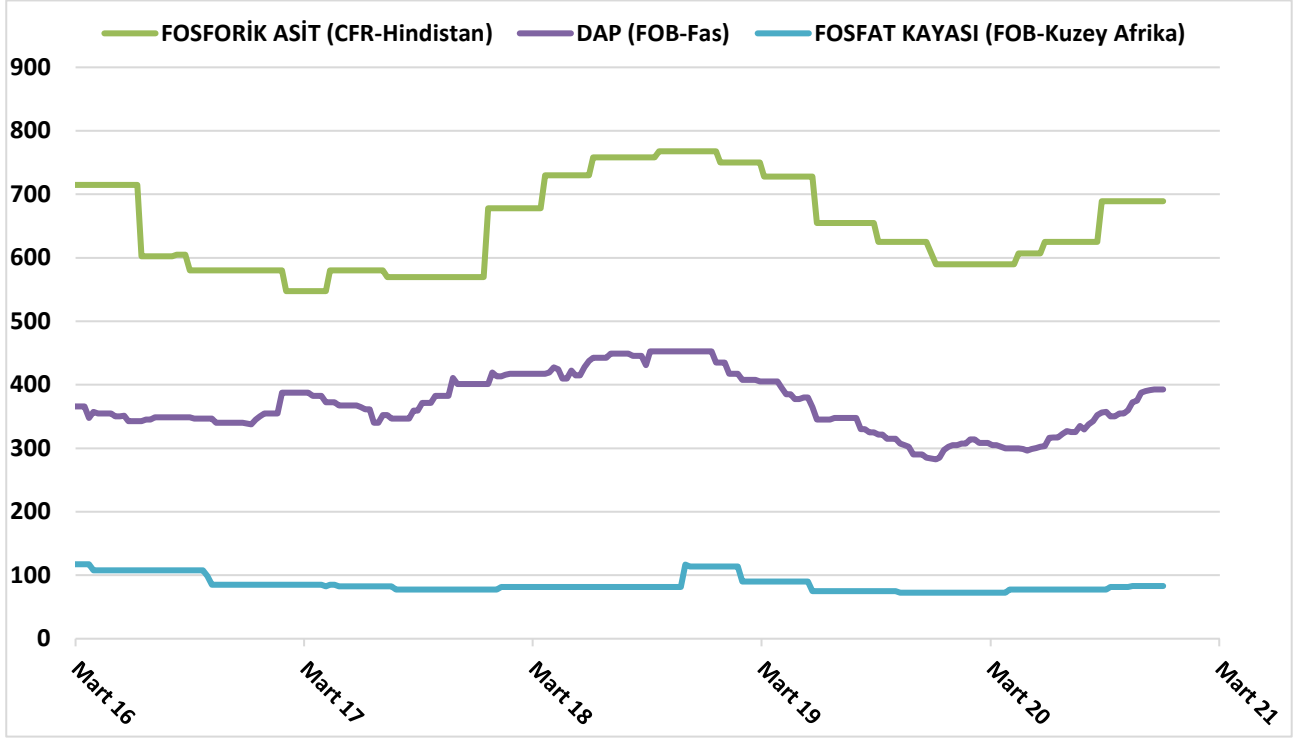
**Grafik 4 : ULUSLARARASI PAZARLARDAKİ GÜBRE FİYATLARI-USD/TON**

## VII. BİLANÇO TARİHİNDEN SONRAKİ OLAYLAR

- Gübretaş'ın iştiraklerinden Tarkim Bitki Koruma A.Ş'nin 6 Nisan 2021 tarihli Yönetim Kurulu Kararı uyarınca halka arz çalışmalarına başlanılmasına karar verilmiştir.
- Gübretaş'ın 2020 Olağan Genel Kurul Toplantısı 8 Nisan 2021 tarihinde gerçekleştirilmiştir.
- Gübretaş Maden'in 29 Ocak 2021 tarihli Genel Kurulunda 40.000.000 TL'ye çıkarılması kararlaştırılan sermayesinin tamamı nakit olarak 6 Mayıs 2021 tarihinde ödenmiştir.

## VIII. KURUMSAL YÖNETİM İLKELERİ UYUM RAPORU

Sermaye Piyasası Kurulu ("SPK")'nun 03.01.2014 tarihli II-17.1 sayılı Kurumsal Yönetim Tebliği doğrultusunda Şirket tarafından 01.01.2021 – 31.03.2021 tarihlerini kapsayan 2021 yılı ilk çeyreğinde ilgili tebliğde konu edilen ilkelere uyum sağlanmasına yönelik aşağıda özetlenen çalışmalar yapılmıştır:

1. Şirket'in ilişkili tarafı durumundaki Türkiye Tarım Kredi Kooperatifleri Merkez Birliği'ne 2021 yılı içerisinde yapılacak olan gübre satışları hakkında, Kurumsal Yönetim Tebliği'nin

Yaygın ve Süreklilik Arz Eden İşlemler başlığı altındaki 10. Maddesi gereği hazırlanan Yönetim Kurulu Raporu'nun sonuç kısmı 22.01.2021 tarihinde kamuoyunun bilgisine sunulmuştur.

2. Kurumsal Yönetim Tebliği'nin 11. maddesinin 1. bendi gereği "Yatırımcı İlişkileri Bölümü'nün 2020 yılında gerçekleştirmiş olduğu faaliyetler ile ilgili olarak hazırlanan "Yatırımcı İlişkileri 2020 Yılı Faaliyet Raporu" Yönetim Kurulu'nun bilgisine sunulmuştur.
3. Kurumsal Yönetim Tebliği'nin Ek-1 Kurumsal Yönetim İlkeleri "Kamuyu Aydınlatma ve Şeffaflık" başlığı altındaki 2.1.3 maddesi gereği 2020 yılına ait dipnotlar hariç finansal tablo bildirimimiz Türkçe'nin yanı sıra İngilizce olarak da Kamuyu Aydınlatma Platformu'nda duyurulmuştur.

## IX. SONUÇ

### SAYIN ORTAKLARIMIZ,

2021 yılı ilk çeyreğinde toplam 742.558 ton (2020/3: 485.327 ton) çeşitli gübre ve hammadde iç ve dış piyasalardan temin edilmiştir. 2021 yılı ilk çeyreğinde toplam 235.242 ton (2020/3: 194.755 ton) çeşitli bileşimlerdeki katı, sıvı ve toz gübre üretimi gerçekleştirilirken, aynı dönemde toplam satış miktarı 879.707 ton (2020/3: 785.935 ton) olmuştur. Şirket'in Türkiye faaliyetlerinde toplam net satış tutarı 2.177.584.536 ₺ (2020/3: 1.348.676.957 ₺) olmuştur.

Ayrıca bağlı ortaklığımız Razi ve bağlı ortaklıklarında 384.022 ton (2020/3: 376.274 ton) kimyevi gübre ve gübre hammaddesi üretilmiştir. Razi ve bağlı ortaklıklarında 305.036 ton (2020/3: 372.602 ton) kimyevi gübre ve gübre hammaddesi satışı yapılarak 167.053.716 ₺ (2020/3: 383.358.684 ₺) net satış geliri elde edilmiştir.

Şirket konsolide olarak 2.344.638.252 ₺ (2020/3: 1.732.035.641 ₺) net satış gelinine ulaşmıştır. Bu rakamdan, satılan malın maliyeti, faaliyet giderleri, diğer faaliyet gelir ve giderleri ve finansman giderlerinin çıkarılması ile 161.110.001 ₺ (2020/3: 131.537.035 ₺) vergi öncesi kar elde edilmiştir. Bu tutardan 66.448.822 ₺ (2020/3: 4.960.859 ₺) net vergi gideri çıkarıldıktan sonra 94.661.179 ₺ (2020/3: 126.576.176 ₺) konsolide net dönem kârı

oluşmuştur. Ana ortaklığa isabet eden konsolide net dönem karı ise 123.229.701 ₺ (2020/3: 69.655.779 ₺) olmaktadır.

2021 yılı ilk çeyrek Şirket faaliyetleri ile ilgili olarak yukarıda takdim edilen neticeleri değerlendirmelerinize sunarız.

**Saygılarımızla,  
YÖNETİM KURULU**



**GÜBRE FABRİKALARI  
TÜRK  
ANONİM ŞİRKETİ  
1 OCAK – 31 MART 2021  
ARA HESAP DÖNEMİNE  
AİT ÖZET KONSOLİDE  
FİNANSAL TABLOLAR**

<b>İçindekiler</b>	<b>Sayfa</b>
<b>Ara dönem konsolide finansal durum tablosu.....</b>	<b>1-2</b>
<b>Ara dönem konsolide kar veya zarar ve diğer kapsamlı gelir tablosu ... ..</b>	<b>3</b>
<b>Ara dönem konsolide özkaynak değişim tablosu.....</b>	<b>4</b>
<b>Ara dönem konsolide nakit akış tablosu .....</b>	<b>5</b>
<b>Ara dönem özet konsolide finansal tablolara ilişkin notlar .....</b>	<b>6-37</b>
1. Grup'un organizasyonu ve faaliyet konusu .....	6-8
2. Özet konsolide finansal tabloların sunumuna ilişkin esaslar .....	8-12
3. Bölümlere göre raporlama .....	12-15
4. Nakit ve nakit benzerleri.....	15-16
5. Kısa ve uzun vadeli borçlanmalar.....	16-19
6. Ticari alacaklar ve borçlar .....	19-20
7. Diğer alacaklar ve borçlar.....	20-21
8. Stoklar.....	22
9. Maddi duran varlıklar .....	22-24
10. Maddi olmayan duran varlıklar .....	25
11. Taahhütler.....	26
12. Karşılıklar, koşullu varlık ve yükümlülükler .....	26-28
13. Hasılat.....	29
14. Esas faaliyetlerden diğer gelirler ve giderler .....	29-30
15. Pay başına kazanç .....	30
16. İlişkili taraf açıklamaları.....	30-32
17. Finansal araçlardan kaynaklanan risklerin niteliği ve düzeyi .....	33-35
18. Raporlama döneminden sonraki olaylar .....	36

# GÜBRE FABRİKALARI TÜRK ANONİM ŞİRKETİ

31 Mart 2021 Tarihi İtibariyle

Ara Dönem Konsolide Finansal Durum Tablosu

(Tutarlar aksi belirtilmedikçe Türk Lirası ("TL") olarak ifade edilmiştir.)

	Notlar	31 Mart 2021	Bağımsız denetimden geçmiş 31 Aralık 2020
<b>VARLIKLAR</b>			
<b>Dönen varlıklar</b>			
Nakit ve nakit benzerleri	4	696.780.183	659.990.037
Finansal yatırımlar		92.881.467	19.087.380
Ticari alacaklar			
-İlişkili taraflardan ticari alacaklar	16	566.575.170	590.662.054
-İlişkili olmayan taraflardan ticari alacaklar	6	372.637.641	232.137.472
Diğer alacaklar			
-İlişkili taraflardan diğer alacaklar	7-16	--	--
-İlişkili olmayan taraflardan diğer alacaklar	7	131.214.416	71.106.865
Stoklar	8	957.055.416	1.389.767.975
Peşin ödenmiş giderler		275.895.069	163.416.237
Türev araçlar		--	--
Cari dönem vergisiyle ilgili varlıklar		799.025	2.959.703
Diğer dönen varlıklar		43.491.366	28.709.571
<b>Dönen varlıklar</b>		<b>3.137.329.753</b>	<b>3.157.837.294</b>
<b>Duran varlıklar</b>			
Finansal yatırımlar		15.118.910	13.744.887
Diğer alacaklar			
-İlişkili olmayan taraflardan diğer alacaklar	7	10.214.057	9.000.553
Özkaynak yöntemiyle değerlendirilen yatırımlar		24.923.735	23.582.630
Yatırım amaçlı gayrimenkuller		139.420.282	139.506.066
Maddi duran varlıklar	9	1.873.244.590	1.685.905.290
Maddi olmayan duran varlıklar	10		
-Şerefiye		69.303.062	60.572.972
-Diğer maddi olmayan duran varlıklar		23.261.923	18.711.986
Peşin ödenmiş giderler		27.626.935	30.680.425
Ertelenen vergi varlıkları		--	29.360.848
<b>Toplam duran varlıklar</b>		<b>2.183.113.494</b>	<b>2.011.065.657</b>
<b>Toplam varlıklar</b>		<b>5.320.443.247</b>	<b>5.168.902.951</b>

İlişikteki dipnotlar bu konsolide finansal tabloların ayrılmaz bir parçasıdır.

# GÜBRE FABRİKALARI TÜRK ANONİM ŞİRKETİ

31 Mart 2021 Tarihi İtibariyle

Ara Dönem Konsolide Finansal Durum Tablosu

(Tutarlar aksi belirtilmedikçe Türk Lirası ("TL") olarak ifade edilmiştir.)

	Notlar	31 Mart 2021	Bağımsız denetimden geçmiş 31 Aralık 2020
<b>KAYNAKLAR</b>			
<b>Kısa vadeli yükümlülükler</b>			
Kısa vadeli borçlanmalar	5	1.100.681.322	1.542.470.426
Uzun vadeli borçlanmaların kısa vadeli kısımları	5	29.241.091	25.739.366
Ticari borçlar			
-İlişkili taraflara ticari borçlar	16	3.936.100	2.425.948
-İlişkili olmayan taraflara ticari borçlar	6	1.449.824.528	1.429.845.764
Çalışanlara sağlanan faydalar kapsamında borçlar		31.305.190	30.867.564
Diğer borçlar			
-İlişkili taraflara diğer borçlar	7-16	--	--
-İlişkili olmayan taraflara diğer borçlar	7	68.876.155	58.688.797
Ertelenmiş gelirler		74.035.125	30.579.281
Cari dönem vergisi ile ilgili yükümlülükler		11.665.954	9.252.087
Kısa vadeli karşılıklar			
-Çalışanlara sağlanan faydalara ilişkin kısa vadeli karşılıklar		22.641.222	28.045.036
-Diğer kısa vadeli karşılıklar	12	162.946.267	72.430.797
Türev araçlar		--	--
<b>Kısa vadeli yükümlülükler</b>		<b>2.955.152.954</b>	<b>3.230.345.066</b>
<b>Uzun vadeli yükümlülükler</b>			
Uzun vadeli borçlanmalar	5	69.306.613	70.585.949
Uzun vadeli karşılıklar			
-Çalışanlara sağlanan faydalara ilişkin uzun vadeli karşılıklar		104.618.257	94.829.669
Ertelenen vergi yükümlülüğü		45.894.478	10.887.382
<b>Toplam uzun vadeli yükümlülükler</b>		<b>219.819.348</b>	<b>176.303.000</b>
<b>Toplam yükümlülükler</b>		<b>3.174.972.302</b>	<b>3.406.648.066</b>
<b>Özkaynaklar</b>			
Ödenmiş sermaye		334.000.000	334.000.000
Kar veya zararda yeniden sınıflandırılmayacak birikmiş diğer kapsamlı gelirler veya giderler			
-Maddi duran varlık yeniden değerlendirme artışları		317.298.232	317.298.232
-Tanımlanmış fayda planları yeniden ölçüm kayıpları		(109.414)	(1.097.445)
Kar veya zararda yeniden sınıflandırılacak birikmiş diğer kapsamlı gelirler ve giderler			
-Yabancı para çevrim farkları		(366.521.676)	(490.429.269)
Kardan ayrılan kısıtlanmış yedekler			
-Yasal yedekler		53.838.737	53.838.737
Geçmiş yıllar karları		886.926.949	604.588.289
Net dönem karı / (zararı)		123.229.701	262.056.082
<b>Ana ortaklığa ait özkaynaklar</b>		<b>1.348.662.529</b>	<b>1.080.254.626</b>
Kontrol gücü olmayan paylar		796.808.416	682.000.259
<b>Toplam özkaynaklar</b>		<b>2.145.470.945</b>	<b>1.762.254.885</b>
<b>Toplam kaynaklar</b>		<b>5.320.443.247</b>	<b>5.168.902.951</b>

İlişikteki dipnotlar bu konsolide finansal tabloların ayrılmaz bir parçasıdır.

# GÜBRE FABRİKALARI TÜRK ANONİM ŞİRKETİ

## 31 Mart 2021 Tarihinde Sona Eren Ara Döneme Ait Konsolide Kar veya Zarar ve Diğer Kapsamlı Gelir Tablosu (Tutarlar aksi belirtilmedikçe Türk Lirası ("TL") olarak ifade edilmiştir.)

	Notlar	1 Ocak – 31 Mart 2021	1 Ocak – 31 Mart 2020
Satışlar	13	2.344.638.252	1.732.035.641
Satışların maliyeti	13	(1.798.877.419)	(1.364.436.782)
<b>Brüt kar</b>		<b>545.760.833</b>	<b>367.598.859</b>
Genel yönetim giderleri		(60.155.050)	(32.315.055)
Pazarlama giderleri		(139.386.629)	(177.286.016)
Esas faaliyetlerden diğer gelirler	14	159.962.526	83.755.785
Esas faaliyetlerden diğer giderler	14	(273.052.280)	(173.325.162)
<b>Esas faaliyet karı</b>		<b>233.129.400</b>	<b>68.428.411</b>
Yatırım faaliyetlerinden gelirler		5.923.634	16.828.573
Yatırım faaliyetlerinden giderler		(96.513)	--
Özkaynak yöntemiyle değerlendirilen yatırımların karlarından paylar		1.341.105	64.740
<b>Finansman gideri öncesi faaliyet karı</b>		<b>240.297.626</b>	<b>85.321.724</b>
Finansman gelirleri		68.173.456	114.687.530
Finansman giderleri		(122.918.207)	(68.472.219)
Net parasal pozisyon kazançları (kayıpları)		(24.442.874)	--
<b>Sürdürülen faaliyetler vergi öncesi karı</b>		<b>161.110.001</b>	<b>131.537.035</b>
- Dönem vergi gideri		(4.770.509)	(2.495.382)
- Ertelenmiş vergi (gideri) / geliri		(61.678.313)	(2.465.477)
<b>Toplam vergi (gideri) / geliri</b>		<b>(66.448.822)</b>	<b>(4.960.859)</b>
<b>Net dönem karı</b>		<b>94.661.179</b>	<b>126.576.176</b>
<b>Dönem karının dağılımı</b>			
Kontrol gücü olmayan paylar		(28.568.522)	56.920.397
Ana ortaklık payları		123.229.701	69.655.779
<b>Pay başına (kayıp) / kazanç (kr)</b>	15	<b>0,0037</b>	<b>0,0021</b>
<b>Diğer kapsamlı gelirler</b>			
<b>Kar veya zararda yeniden sınıflandırılmayacaklar</b>			
Tanımlanmış fayda planları yeniden ölçüm kazançları		1.235.039	(1.875.278)
Diğer kapsamlı gelire ilişkin vergiler		(247.008)	375.056
<b>Kar veya zararda yeniden sınıflandırılacaklar</b>			
Yabancı para çevrim farkları		246.073.979	(32.610.290)
<b>Diğer kapsamlı (gider) / gelir</b>		<b>247.062.010</b>	<b>(34.110.512)</b>
<b>Toplam kapsamlı (gider) / gelir</b>		<b>341.723.189</b>	<b>92.465.664</b>
<b>Toplam kapsamlı gelirinin / (giderinin) dağılımı</b>			
Kontrol gücü olmayan paylar		93.597.864	48.636.563
Ana ortaklık payları		248.125.325	43.829.101

İlişikteki dipnotlar bu konsolide finansal tabloların ayrılmaz bir parçasıdır.

# GÜBRE FABRİKALARI TÜRK ANONİM ŞİRKETİ

## 31 Mart 2021 Tarihinde Sona Eren Ara Döneme Ait Konsolide Özkaynak Değişim Tablosu (Tutarlar aksi belirtilmedikçe Türk Lirası (“TL”) olarak ifade edilmiştir.)

	Ödenmiş sermaye	Kar veya zarara sınıflandırılmayacak birikmiş diğer kapsamlı gelirler veya giderler		Kar veya zarara sınıflandırılacak birikmiş diğer kapsamlı gelirler veya giderler			Birikmiş karlar		Ana ortaklığa ait özkaynaklar	Kontrol gücü olmayan paylar	Toplam özkaynaklar
		Maddi duran varlık yeniden değerlendirme artışları / (azalışları)	Tanımlanmış fayda planları yeniden ölçüm kazançları / (kayıpları)	Özkaynak yöntemiyle değerlendirilen yatırımların diğer kapsamlı gelirinden kar/(zararda) sınıflandırılacak paylar	Yabancı para çevrim farkları	Kardan ayrılan kısıtlanmış yedekler	Geçmiş yıllar karı	Net dönem karı/(zararı)			
<b>1 Ocak 2020 itibariyle bakiyeler</b>	<b>334.000.000</b>	<b>328.930.319</b>	<b>(1.678.630)</b>	--	<b>(359.020.958)</b>	<b>53.838.737</b>	<b>348.259.261</b>	<b>(149.740.564)</b>	<b>554.588.165</b>	<b>286.320.656</b>	<b>840.908.821</b>
Muhasebe politikalarındaki zorunlu değişikliklere ilişkin düzeltmeler	--	(11.632.087)	--	--	--	--	444.440.632	--	432.808.545	461.600.753	894.409.298
<b>Düzeltilmelerden sonraki tutar</b>	<b>334.000.000</b>	<b>317.298.232</b>	<b>(1.678.630)</b>	--	<b>(359.020.958)</b>	<b>53.838.737</b>	<b>792.699.893</b>	<b>(149.740.564)</b>	<b>987.396.710</b>	<b>747.921.409</b>	<b>1.735.318.119</b>
Transferler	--	--	--	--	--	--	(149.740.564)	149.740.564	--	--	--
Bağlı ortaklık edinimi ve elden çıkarılması	--	--	--	--	--	--	(38.841.145)	--	(38.841.145)	(60.550.643)	(99.391.788)
Kar payları	--	--	--	--	--	--	--	--	--	(36.752.069)	(36.752.069)
Toplam kapsamlı gelir/(gider)	--	--	(1.500.222)	--	(24.326.456)	--	--	69.655.779	43.829.101	48.636.563	92.465.664
<b>31 Mart 2020 itibariyle bakiyeler</b>	<b>334.000.000</b>	<b>317.298.232</b>	<b>(3.178.852)</b>	--	<b>(383.347.414)</b>	<b>53.838.737</b>	<b>604.118.184</b>	<b>69.655.779</b>	<b>992.384.666</b>	<b>699.255.260</b>	<b>1.691.639.926</b>
<b>1 Ocak 2021 itibariyle bakiyeler</b>	<b>334.000.000</b>	<b>317.298.232</b>	<b>(1.097.445)</b>	--	<b>(490.429.269)</b>	<b>53.838.737</b>	<b>604.588.289</b>	<b>262.056.082</b>	<b>1.080.254.626</b>	<b>682.000.259</b>	<b>1.762.254.885</b>
Muhasebe politikalarındaki zorunlu değişikliklere ilişkin düzeltmeler	--	--	--	--	--	--	20.282.578	--	20.282.578	21.210.293	41.492.871
<b>Düzeltilmelerden sonraki tutar</b>	<b>334.000.000</b>	<b>317.298.232</b>	<b>(1.097.445)</b>	--	<b>(490.429.269)</b>	<b>53.838.737</b>	<b>624.870.867</b>	<b>262.056.082</b>	<b>1.100.537.204</b>	<b>703.210.552</b>	<b>1.803.747.756</b>
Transferler	--	--	--	--	--	--	262.056.082	(262.056.082)	--	--	--
Toplam kapsamlı gelir/(gider)	--	--	988.031	--	123.907.593	--	--	123.229.701	248.125.325	93.597.864	341.723.189
<b>31 Mart 2021 itibariyle bakiyeler</b>	<b>334.000.000</b>	<b>317.298.232</b>	<b>(109.414)</b>	--	<b>(366.521.676)</b>	<b>53.838.737</b>	<b>886.926.949</b>	<b>123.229.701</b>	<b>1.348.662.529</b>	<b>796.808.416</b>	<b>2.145.470.945</b>

İlişikteki dipnotlar bu konsolide finansal tabloların ayrılmaz bir parçasıdır.

# GÜBRE FABRİKALARI TÜRK ANONİM ŞİRKETİ

31 Mart 2021 Tarihinde Sona Eren

Ara Döneme Ait Konsolide Nakit Akış Tablosu

(Tutarlar aksi belirtilmedikçe Türk Lirası ("TL") olarak ifade edilmiştir.)

	Notlar	1 Ocak - 31 Mart 2021	1 Ocak - 31 Mart 2020
<b>İşletme faaliyetlerinden nakit akışları</b>			
Dönem karı		94.661.179	126.576.176
<b>Dönem net karı / (zararı) mutabakatı ile ilgili düzeltmeler</b>			
Amortisman ve itfa gideri ile ilgili düzeltmeler	9-10	34.564.845	17.637.318
Özkaynak yönetimi ile değerlendirilen yatırımların dağıtılmamış karları ile ilgili düzeltmeler		(1.341.105)	(64.740)
Çalışanlara sağlanan faydalara ilişkin karşılıklar ile ilgili düzeltmeler		6.693.848	14.656.335
Faiz giderleri ile ilgili düzeltmeler		36.714.502	43.359.830
Stok değer düşüklüğü ile ilgili düzeltmeler	8	4.039.490	352.916
Alacaklar değer düşüklüğü ile ilgili düzeltmeler	6	118.104	(2.026.027)
Vadeli alımlardan kaynaklanan ertelenmiş finansman geliri		(2.421.572)	1.704.072
Dava ve/veya ceza karşılıkları ile ilgili düzeltmeler	12	(323.579)	(179.033)
Vergi geliri ile ilgili düzeltmeler		66.448.822	4.960.859
Maddi duran varlıkların elden çıkarılmasından kaynaklanan kazançlar ile ilgili düzeltmeler	9-10	(4.970.741)	(340.386)
Türev finansal araçların gerçeğe uygun değer kazançlarına ilişkin düzeltmeler		--	(4.711.850)
Yatırım amaçlı gayrimenkullerin gerçeğe uygun değer kayıpları / (kazançları) ile ilgili düzeltmeler		85.785	(388.024)
<b>İşletme varlık ve yükümlülüklerindeki değişiklik öncesi işletme faaliyetlerinden sağlanan net nakit</b>		<b>234.269.578</b>	<b>201.537.446</b>
<b>İşletme sermayesinde gerçekleşen değişimler</b>			
Ticari alacaklardaki artış ile ilgili düzeltmeler		(116.259.757)	(186.281.624)
Faaliyetlerle ilgili diğer alacaklardaki artış ile ilgili düzeltmeler		(61.321.055)	(78.084.901)
Stoklardaki azalış ile ilgili düzeltmeler		409.000.069	511.009.698
Ticari borçlarda artış ile ilgili düzeltmeler		23.638.856	84.989.406
Çalışanlara sağlanan faydalar kapsamında borçlardaki artış / (azalış)		437.626	(4.101.382)
Ertelenmiş gelirlerdeki artış / (azalış)		43.455.844	51.344.276
Peşin ödenmiş giderlerdeki azalış/(artış)		(109.425.342)	(85.463.797)
Faaliyetlerle ilgili diğer borçlardaki artış / (azalış) ile ilgili düzeltmeler		10.187.358	30.484.656
İşletme sermayesinde gerçekleşen diğer azalışlar ile ilgili düzeltmeler		79.188.337	(24.126.723)
<b>Faaliyetlerden elde edilen nakit akışları</b>		<b>513.171.514</b>	<b>501.307.055</b>
Ödenen faiz		(7.146.055)	(9.329.161)
Vergi ödemeleri / iadeleri		(6.246.882)	(6.394.618)
Çalışanlara sağlanan faydalara ilişkin karşılıklar kapsamında yapılan ödemeler		(13.773.803)	(9.944.233)
<b>İşletme faaliyetlerinden nakit akışları</b>		<b>486.004.774</b>	<b>475.639.043</b>
<b>Yatırım faaliyetlerinden kaynaklanan nakit akışları</b>			
Maddi ve maddi olmayan duran varlıkların alımından kaynaklanan nakit çıkışları	9-10	(56.510.250)	(21.904.081)
Maddi ve maddi olmayan duran varlıkların satışından kaynaklanan nakit girişleri	9-10	25.291.830	--
Diğer nakit çıkışları / girişleri		(75.168.110)	4.661.251
Durdurulan faaliyetlere ilişkin net nakit akışları		--	(15.260.028)
<b>Yatırım faaliyetlerinden kaynaklanan nakit akışları</b>		<b>(106.386.530)</b>	<b>(32.502.858)</b>
<b>Finansman faaliyetlerinin nakit akışları</b>			
Borçlanmadan kaynaklanan nakit girişleri		300.000.000	920.966.144
Borç ödemelerine ilişkin nakit çıkışları		(769.135.163)	(990.460.798)
<b>Finansman faaliyetlerinden nakit akışları</b>		<b>(469.135.163)</b>	<b>(69.494.654)</b>
<b>Yabancı para çevrim farklarının etkisinden önce nakit ve nakit benzerlerindeki net artış</b>		<b>(89.516.919)</b>	<b>373.641.531</b>
<b>Dönem başı nakit ve nakit benzeri değerler</b>		<b>657.508.102</b>	<b>174.457.909</b>
Yabancı para çevrim farklarının nakit ve nakit benzerleri üzerindeki etkisi		122.676.277	(21.014.218)
<b>Dönem sonu nakit ve nakit benzeri değerler</b>		<b>690.667.460</b>	<b>527.085.222</b>

İlişikteki dipnotlar bu konsolide finansal tabloların ayrılmaz bir parçasıdır.

# GÜBRE FABRİKALARI TÜRK ANONİM ŞİRKETİ

31 Mart 2021 Tarihinde Sona Eren Ara Döneme Ait

Özet Konsolide Finansal Tablolara İlişkin Dipnotlar

(Tutarlar aksi belirtilmedikçe Türk Lirası (“TL”) olarak ifade edilmiştir.)

## NOT 1 - GRUP’UN ORGANİZASYONU VE FAALİYET KONUSU

Gübre Fabrikaları T.A.Ş. ve bağlı ortaklıkları (hep birlikte “Grup”), Gübre Fabrikaları T.A.Ş. (“Gübretaş” veya “Şirket”), doğrudan ve dolaylı toplam dört bağlı ortaklığı (31 Aralık 2020: dört) ve iki iştirakinden (31 Aralık 2020: iki) oluşmaktadır. Gübretaş 1952 yılında kurulmuş olup, faaliyet konusu kimyevi gübre üretimi, alımı ve satımıdır.

Şirket, faaliyetinin önemli bir bölümünü Türkiye Tarım Kredi Kooperatifleri Merkez Birliği (“TKK”) ile gerçekleştirmektedir. Şirket’in kanuni merkezi İstanbul’da olup, diğer üretim yerleri ve bürolara ilişkin bilgiler aşağıdaki gibidir:

<u>Birim</u>	<u>Faaliyet Durumu</u>
Yarımca Tesisleri Müdürlüğü	Katı Gübre Üretimi / Liman / Lojistik
Ege Bölge Müdürlüğü	Satış-Pazarlama / Sıvı-Toz Gübre Üretimi / Lojistik
Karadeniz Bölge Müdürlüğü	Satış-Pazarlama / Lojistik
Doğu Akdeniz Bölge Müdürlüğü	Satış-Pazarlama / Liman / Lojistik
Marmara Bölge Müdürlüğü	Satış-Pazarlama / Lojistik
İç Anadolu Bölge Müdürlüğü	Satış-Pazarlama
Güneydoğu Anadolu Bölge Müdürlüğü	Satış-Pazarlama
GAP Bölge Müdürlüğü	Satış-Pazarlama
Batı Akdeniz Bölge Müdürlüğü	Satış-Pazarlama

31 Mart 2021 tarihi itibarıyla Grup’un toplam 1.565 (31 Aralık 2020: 1.569) çalışanı bulunmaktadır.

Halka açık olan Şirket’in hisselerinin %23,79 oranındaki kısmı Borsa İstanbul’da (“BİST”) fiili olarak işlem görmekte olup, Sermaye Piyasası Kurulu’na (“SPK”) kayıtlıdır.

Şirket’in sermayesinin %10 ve daha üzerinde paya sahip ortaklar aşağıda listelenmiştir:

<u>Adı</u>	<u>31 Mart 2021</u>		<u>31 Aralık 2020</u>	
	<u>Pay Oranı</u>	<u>Pay Tutarı</u>	<u>Pay Oranı</u>	<u>Pay Tutarı</u>
TKK	%75,95	253.684.607	%75,95	253.684.607
Diğer-halka açık	%24,05	80.315.393	%24,05	80.315.393
<b>Toplam</b>	<b>%100,00</b>	<b>334.000.000</b>	<b>%100,00</b>	<b>334.000.000</b>

### 1.1 Bağılı Ortaklıklar

31 Mart 2021 ve 31 Aralık 2020 tarihleri itibarıyla konsolidasyon kapsamında yer alan şirketler, Gübretaş’ın doğrudan ve dolaylı oy hakları ile etkin ortaklık oranları (%) ve faaliyet gösterilen ülkelere göre geçerli para birimleri aşağıda gösterilmiştir:

<u>Adı</u>	<u>31 Mart 2021</u>			<u>31 Aralık 2020</u>	
	<u>Geçerli Para Birimi</u>	<u>Oy Hakkı</u>	<u>Etkin Ortaklık Oranı</u>	<u>Oy Hakkı</u>	<u>Etkin Ortaklık Oranı</u>
Razi Petrochemical Co.	İran Riyali	48,88%	48,88%	48,88%	48,88%
Arya Phosphoric Jonoob Co.	İran Riyali	48,88%	48,88%	48,88%	48,88%
Raintrade Petrokimya ve Dış Ticaret A.Ş.	Türk Lirası	48,88%	48,88%	48,88%	48,88%
Gübretaş Maden Yatırımları A.Ş.	Türk Lirası	100,00%	100,00%	100,00%	100,00%
Tarkim Bitki Koruma Sanayi ve Ticaret A.Ş.	Türk Lirası	40,00%	40,00%	40,00%	40,00%
Tarnet Tarım Kredi Bilişim ve İletişim Hizmetleri A.Ş.	Türk Lirası	15,78%	15,78%	15,78%	15,78%



## **GÜBRE FABRİKALARI TÜRK ANONİM ŞİRKETİ**

**31 Mart 2021 Tarihinde Sona Eren Ara Döneme Ait  
Özet Konsolide Finansal Tablolara İlişkin Dipnotlar  
(Tutarlar aksi belirtilmedikçe Türk Lirası (“TL”) olarak ifade edilmiştir.)**

---

### **NOT 1 - GRUP’UN ORGANİZASYONU VE FAALİYET KONUSU (devamı)**

#### **1.1 Bağlı Ortaklıklar (devamı)**

##### **Razi Petrochemical Co.**

Gübretaş, 24 Mayıs 2008 tarihinde İran’da kimyevi gübre ve gübre hammaddeleri üretim ve satışı faaliyetinde bulunan Razi Petrochemical Co.’ye (“Razi”) iştirak etmiştir. Gübretaş’ın Razi’nin sermayesindeki payı bilanço tarihi itibarıyla %48,88’dir (31 Aralık 2020: %48,88). Razi’nin 5 kişilik yönetim kurulunun 3 üyesini Gübretaş’ın belirlemekte olması ve operasyonel yönetiminde kontrol gücü Gübretaş’ta bulunması nedeniyle Razi bağlı ortaklık olarak değerlendirilmiştir.

##### **Raintrade Petrokimya ve Dış Ticaret A.Ş.**

Razi, 2010 yılı sonunda petrokimya ürünlerinin İran dışındaki satış faaliyetlerini gerçekleştirmek üzere Raintrade Petrokimya ve Dış Ticaret A.Ş.’yi (“Raintrade”) kurmuştur. Raintrade faaliyetlerine 2011 yılının Nisan ayında başlamıştır. Razi’nin Raintrade’de sahiplik oranı %100 olup Grup’un dolaylı sahiplik oranı %48,88’dir. Razi’nin 19.08.2020 tarihinde yapılan Olağanüstü Genel Kurulu’nda, Raintrade Petrokimya ve Dış Ticaret A.Ş.’nin tasfiye edilmesine karar verilmiş olup, ilgili tasfiye işlemi rapor tarihi itibarıyla henüz gerçekleşmemiştir.

##### **Arya Phosphoric Jonoob Co.**

Razi, 2012 yılında İran’da yerleşik bulunan ve 2010 yılında faaliyete başlayan 126.000 ton/yıl kapasiteli fosforik asit üretim tesisine sahip Arya Phosphoric Jonoob Co. Şirketi’nin (“Arya”) %87,5 oranındaki hissesini satın almıştır. 2013 yılında kalan %12,5 hisseyi de alarak Arya’nın tamamına sahip olmuştur. Grup’un dolaylı sahiplik oranı %48,88’dir.

##### **Gübretaş Maden Yatırımları A.Ş.**

Gübretaş, maden yatırımları gerçekleştirmek amacıyla ulusal ve uluslararası alanda faaliyet göstermek üzere %100 pay sahibi olduğu Gübretaş Maden Yatırımları A.Ş.’yi (“Gübretaş Maden”) 31 Mart 2020 tarihinde kurmuştur. 24 Şubat 2021 tarihinde 82050 sicil numaralı Söğüt Altın Madeni ruhsatı ve ruhsat kapsamındaki çalışmalar Gübretaş Maden’e devredilmiştir. Gübretaş Maden’in 29 Ocak 2021 tarihli Genel Kurulunda şirketin sermayesinin 40.000.000 TL’ye çıkarılması kararlaştırılmış olup tamamı nakit olarak 6 Mayıs 2021 tarihinde ödenmiştir. Konsolidasyona dahil edilen Gübretaş Maden, rapor tarihi itibarıyla faaliyete geçmek üzere hazırlıklarını sürdürmektedir.

#### **1.2 İştirak**

Şirket, 13 Nisan 2009 tarihinde Türkiye’de zirai ilaç üretimi ve satışı faaliyetinde bulunan Tarkim Bitki Koruma Sanayi ve Ticaret A.Ş.’ye (“Tarkim”) iştirak etmiştir. Bilanço tarihi itibarıyla iştirak oranı %40’tır (31 Aralık 2020: %40).

#### **1.3 Diğer Yatırımlar**

Şirket, TKK’nın bağlı ortaklığı olan Tarnet Tarım Kredi Bilişim ve İletişim Hizmetleri A.Ş.’nin (“Tarnet”) %15,78 oranında hissesine sahiptir.

# GÜBRE FABRİKALARI TÜRK ANONİM ŞİRKETİ

**31 Mart 2021 Tarihinde Sona Eren Ara Döneme Ait  
Özet Konsolide Finansal Tablolara İlişkin Dipnotlar  
(Tutarlar aksi belirtilmedikçe Türk Lirası (“TL”) olarak ifade edilmiştir.)**

---

## **NOT 1 - GRUP’UN ORGANİZASYONU VE FAALİYET KONUSU (devamı)**

### **1.4 Özet Konsolide Finansal Tabloların Onaylanması**

Özet konsolide finansal tablolar, Yönetim Kurulu tarafından onaylanmış ve 28 Mayıs 2021 tarihinde yayınlanması için yetki verilmiştir. Genel Kurul’un özet konsolide finansal tabloları değiştirme yetkisi bulunmaktadır.

## **NOT 2 – ÖZET KONSOLİDE FİNANSAL TABLOLARIN SUNUMUNA İLİŞKİN ESASLAR**

### **2.1 Sunuma İlişkin Temel Esaslar**

#### **Uygulanan Finansal Raporlama Standartları**

Grup’un Türkiye’deki şirketleri, yasal defterlerini ve kanuni finansal tablolarını Türk Ticaret Kanunu (“TTK”) ve vergi mevzuatınca belirlenen muhasebe ilkelerine uygun olarak tutmakta ve hazırlamaktadırlar. İran’da faaliyet gösteren Grup şirketleri ise, muhasebe kayıtlarını ve yasal finansal tablolarını İran Riyali (“IRR”) cinsinden ve İran mevzuatına uygun olarak hazırlamaktadırlar.

Grup’un özet konsolide finansal tabloları, SPK’nın 13 Haziran 2013 tarih ve 28676 sayılı Resmî Gazete’de yayımlanan Seri II, 14.1 nolu “Sermaye Piyasasında Finansal Raporlamaya İlişkin Esaslar Tebliği” (“Tebliğ”) hükümlerine uygun olarak, Kamu Gözetimi Muhasebe ve Denetim Standartları Kurumu (“KGGK”) tarafından yayımlanan ve Uluslararası Finansal Raporlama Standartları’na (“UFRS”) uyumlu olacak şekilde yayımlanan Türkiye Muhasebe Standartları/Türkiye Finansal Raporlama Standartları (“TFRS”) ile bunlara ilişkin ek ve yorumlar esas alınarak hazırlanmıştır. TFRS, UFRS’de meydana gelen değişikliklere paralellik sağlanması amacıyla tebliğler aracılığıyla sürekli güncellenmektedir.

Türkiye Muhasebe Standardı (“TMS”) No:34 “Ara Dönem Finansal Raporlama” uyarınca işletmeler, ara dönem finansal tablolarını tam set veya özet olarak hazırlamakta serbesttirler. Grup bu çerçevede, ara dönemlerde özet konsolide finansal tablo hazırlamayı tercih etmiştir. Dolayısıyla bu ara dönem özet konsolide finansal tablolar, Grup’un 31 Aralık 2020 tarihli konsolide finansal tabloları ile beraber okunmalıdır.

Grup, 31 Mart 2021 tarihinde sona eren ara döneme ilişkin özet konsolide finansal tablolarını SPK’nın Seri: XII, 14.1 No’lu tebliği ve bu tebliğe açıklama getiren duyuruları ile TMS 34 Ara Dönem Finansal Raporlama standardına uygun olarak hazırlamış ve sunmuştur.

31 Mart 2021 tarihi itibarıyla sona eren ara döneme ait özet konsolide finansal tabloların hazırlanmasında esas alınan muhasebe politikaları, Not 2.2’de özetlenen ve 1 Ocak 2021 tarihi itibarıyla geçerli yeni ve değiştirilmiş TFRS’ler ve TFRS Yorumlarının etkisi dışında bir önceki yılın Grup konsolide finansal tablolarında kullanılan muhasebe politikaları ile uyumludur.

Özet konsolide finansal tablolar, maddi duran varlıklar içerisinde yer alan arazi ve binaların yeniden değerlemesi ve yatırım amaçlı gayrimenkullerin ve türev finansal araçların makul değerleri ile (bilanço tarihindeki) ölçümü haricinde tarihi maliyet esasına göre hazırlanmaktadır. Ancak İran’daki yüksek enflasyonun son 3 yıl toplamında %100’ü (%120) aşması sebebiyle 2020 yılı itibarıyla İran’da finansal tablolar artık tarihi maliyet esasına göre değil, enflasyon etkilerine göre muhasebeleştirilmeye başlanmıştır. TMS 29 “Yüksek Enflasyonlu Ekonomilerde Finansal Raporlama” standardı İran’daki bağlı ortaklığın özet konsolide finansal tablolarının hazırlanması sırasında uygulanmıştır.

## GÜBRE FABRİKALARI TÜRK ANONİM ŞİRKETİ

**31 Mart 2021 Tarihinde Sona Eren Ara Döneme Ait  
Özet Konsolide Finansal Tablolara İlişkin Dipnotlar  
(Tutarlar aksi belirtilmedikçe Türk Lirası (“TL”) olarak ifade edilmiştir.)**

### NOT 2 - KONSOLİDE FİNANSAL TABLOLARIN SUNUMUNA İLİŞKİN ESASLAR (devamı)

#### 2.1 Sunuma İlişkin Temel Esaslar (devamı)

##### İşletmenin Sürekliliği

Grup özet konsolide finansal tablolarını işletmenin sürekliliği ilkesine uygun olarak hazırlamıştır.

##### Karşılaştırmalı Bilgiler ve Önceki Dönem Tarihli Finansal Tablolarının Düzeltilmesi

Mali durum ve performans trendlerinin tespitine imkân vermek üzere, Grup’un özet konsolide finansal tabloları önceki dönemle karşılaştırmalı olarak hazırlanmaktadır. Cari dönem konsolide finansal tabloların sunumu ile uygunluk sağlanması açısından karşılaştırmalı bilgiler gerekli görüldüğünde yeniden sınıflandırılır ve önemli farklılıklar açıklanır.

##### Kullanılan Para Birimi

Grup’un her işletmesinin kendi finansal tabloları faaliyette buldukları temel ekonomik çevrede geçerli olan para birimi (fonksiyonel para birimi) ile hazırlanmıştır. Her işletmenin finansal durumu ve faaliyet sonuçları, Şirket’in fonksiyonel para birimi olan ve konsolide finansal tabloları için sunum para birimi olarak kararlaştırılan Türk Lirası (“TL”) cinsinden ifade edilmiştir.

Şirket’in İran’da faaliyet gösteren bağlı ortaklıklarının fonksiyonel para birimi İran Riyali’dir (“IRR”). İran’da döviz bazlı işlemlerde piyasada kullanılan kurlar açıklanan sabit kurlardan önemli ölçüde farklılık göstermektedir. İran Merkez Bankası gözetiminde bir Döviz İşlemleri Merkezi (“Merkez”) oluşturulmuş ve serbest piyasa kurlarına yakın gösterge oranları açıklanmaya başlanmıştır. Razi’ye ait yabancı para değerlemelerinde, İran’daki kur rejiminin muğlak olması ve gelecekteki nakit akımlarının hangi kur ile gerçekleşeceğinin belirsiz olması nedeniyle, bahse konu Merkez’in açıkladığı dönem sonu döviz kurunu (NIMA) esas almıştır. Benzer şekilde, dönem ortalaması kurları hesaplanırken Merkez’in açıkladığı kurların ortalaması dikkate alınmıştır.

TMS 21 Döviz Kurlarındaki Değişikliklerin Etkileri standardına göre konsolidasyonda Grup’un yabancı ülkelerdeki bağlı ortaklıklarının aktif ve pasifleri bilanço günündeki parite ile Türk Lirası’na çevrilir. Gelir ve gider kalemleri ise ilgili dönem içerisinde gerçekleşen ortalama kur ile Türk Lirası’na çevrilir. Kapanış ve ortalama kur kullanımı sonucu ortaya çıkan kur farkları özkaynaklar içerisinde yabancı para çevrim farkları hesabında takip edilmektedir. Oluşan çevrim farkları, faaliyetin sona erdiği dönemde gelir ya da gider yazılır.

Kullanılan kurlar aşağıdaki gibidir:

Döviz cinsi	31 Mart 2021		31 Aralık 2020	
	Dönem sonu	Dönem ortalaması	Dönem sonu	Dönem ortalaması
IRR/TL	0,000032442	0,000031001	0,000028789	0,000027031

## GÜBRE FABRİKALARI TÜRK ANONİM ŞİRKETİ

**31 Mart 2021 Tarihinde Sona Eren Ara Döneme Ait  
Özet Konsolide Finansal Tablolara İlişkin Dipnotlar  
(Tutarlar aksi belirtilmedikçe Türk Lirası (“TL”) olarak ifade edilmiştir.)**

---

### NOT 2 - KONSOLİDE FİNANSAL TABLOLARIN SUNUMUNA İLİŞKİN ESASLAR (devamı)

#### **Önceki Dönem Düzeltmesi ve Yüksek Enflasyon Dönemlerinde Finansal Tabloların Düzeltilmesi**

SPK, 17 Mart 2005 tarihinde almış olduğu bir kararla, Türkiye’de faaliyette bulunan ve finansal tablolarını SPK tarafından kabul edilen finansal raporlama standartlarına (“SPK Finansal Raporlama Standartları”) uygun olarak hazırlayan şirketler için, 1 Ocak 2005 tarihinden itibaren geçerli olmak üzere enflasyon muhasebesi uygulamasının gerekli olmadığını ilan etmiştir. Ancak İran’daki yüksek enflasyonun son 3 yıl toplamında %100’ü aşması (%120) sebebiyle 2020 yılı itibarıyla finansal tablolar tarihi maliyet esasına göre değil, enflasyon etkilerine göre muhasebeleştirilmeye başlanmıştır. TMS 29 “Yüksek Enflasyonlu Ekonomilerde Finansal Raporlama” standardı İran’daki bağlı ortaklığın finansal tablolarının hazırlanması sırasında uygulanmıştır.

Finansal tablolar, satın alma ve satışların tarihi maliyetleri esasına göre düzenlenir, bu suretle bilançoda henüz para birimi cinsinden ifade edilmemiş bilanço kalemleri genel bir fiyat endeksi kullanılarak çevrilmelidir. Aynı durum gelir ve giderler için de geçerlidir. Parasal varlıklar ve yükümlülükler, sözleşmeye bağlı olarak fiyat değişikliklerine tabi ise veya cari değer olarak ifade ediliyorsa genel bir fiyat endeksi kullanılarak çevrilmeleri gerekli değildir.

#### ***Yüksek enflasyonlu olmayan ana ortaklığın yüksek enflasyonlu bir para biriminde raporlama yapan bağlı ortaklıkları***

TMS 21’e göre fonksiyonel para birimi yüksek enflasyonlu bir ekonominin para birimi olan bir işletmenin finansal tabloları ve finansal durumu, yüksek enflasyonlu olmayan bir ekonomin para birimine çevrildiğinde, karşılaştırmalı tutarlar ilgili önceki yıl finansal tablolarında cari yıl tutarları olarak sunulanlar olabilir (fiyat seviyesindeki veya döviz kurlarında sonraki dönem değişikliklere göre düzeltilmez).

Enflasyon muhasebesinin önceki dönemlere ilişkin 894.409.298 TL tutarındaki geçmiş dönem etkisi 1 Ocak 2020 tarihli açılış özkaynakları içerisinde geçmiş yıl karları içerisinde gösterilmiştir.

### **2.2 TFRS’deki Değişiklikler**

#### **1 Ocak 2021 Tarihinden İtibaren Geçerli Olan Yeni Standart, Değişiklik ve Yorumlar**

30 Mart 2021 tarihi itibarıyla sona eren hesap dönemine ait konsolide finansal tabloların hazırlanmasında esas alınan muhasebe politikaları aşağıda özetlenen 1 Ocak 2021 tarihi itibarıyla geçerli yeni ve değiştirilmiş TFRS standartları ve TFRS Yorumları dışında önceki yılda kullanılanlar ile tutarlı olarak uygulanmıştır.

#### **Yayınlanan Ama Yürürlüğe Girmemiş ve Erken Uygulamaya Konulmayan Standartlar**

Özet konsolide finansal tabloların onaylanma tarihi itibarıyla yayımlanmış fakat cari raporlama dönemi için henüz yürürlüğe girmemiş ve Grup tarafından erken uygulanmaya başlanmamış yeni standartlar, yorumlar ve değişiklikler aşağıdaki gibidir. Grup aksi belirtilmedikçe yeni standart ve yorumların yürürlüğe girmesinden sonra konsolide finansal tablolarını etkileyecek gerekli değişiklikleri yapacaktır.

## **GÜBRE FABRİKALARI TÜRK ANONİM ŞİRKETİ**

**31 Mart 2021 Tarihinde Sona Eren Ara Döneme Ait  
Özet Konsolide Finansal Tablolara İlişkin Dipnotlar  
(Tutarlar aksi belirtilmedikçe Türk Lirası (“TL”) olarak ifade edilmiştir.)**

---

### **NOT 2 - KONSOLİDE FİNANSAL TABLOLARIN SUNUMUNA İLİŞKİN ESASLAR (devamı)**

#### **2.2 TFRS’deki Değişiklikler (devamı)**

##### **Yayınlanan Ama Yürürlüğe Girmemiş ve Erken Uygulamaya Konulmayan Standartlar (devamı)**

##### **TFRS 16 “Kiralamalar - COVID 19 Kira imtiyazlarına ilişkin değişiklikler”**

Mart 2021 itibarıyla bu değişiklik Haziran 2022'ye kadar uzatılmış ve 1 Nisan 2021'den itibaren geçerlidir. COVID-19 salgını sebebiyle kiracılara kira ödemelerinde bazı imtiyazlar sağlanmıştır. Bu imtiyazlar, kira ödemelerine ara verilmesi veya ertelenmesi dahil olmak üzere çeşitli şekillerde olabilir. 28 Mayıs 2020 tarihinde, UMSK UFRS 16 Kiralamalar standardında yayımladığı değişiklik ile kiracıların kira ödemelerinde COVID-19 sebebiyle tanınan imtiyazların, kiralamada yapılan bir değişiklik olup olmadığını değerlendirmemeleri konusunda isteğe bağlı kolaylaştırıcı bir uygulama getirmiştir. Kiracılar, bu tür kira imtiyazlarını kiralamada yapılan bir değişiklik olmaması durumunda geçerli olan hükümler uyarınca muhasebeleştirme seçebilirler.

##### **TMS 1, Uygulama Bildirimi 2 ve TMS 8’deki dar kapsamlı değişiklikler**

1 Ocak 2023 tarihinde veya bu tarihten sonra başlayan yıllık raporlama dönemlerinde geçerlidir. Bu değişiklikler muhasebe politikası açıklamalarını iyileştirmeyi ve finansal tablo kullanıcılarının muhasebe tahminlerindeki değişiklikler ile muhasebe politikalarındaki değişiklikleri ayırt etmelerine yardımcı olmayı amaçlamaktadır.

##### **TFRS 9, TMS 39, TFRS 7 ve TFRS 16’daki değişiklikler**

Gösterge faiz oranı reformu Faz 2; 1 Ocak 2021 tarihinde veya bu tarihten sonra başlayan yıllık raporlama dönemlerinde geçerlidir. Bu Faz 2 değişikliği, bir gösterge faiz oranının alternatifiyle değiştirilmesi de dahil olmak üzere reformların uygulanmasından kaynaklanan sorunları ele almaktadır.

Grup söz konusu standartların ve değişikliklerin konsolide finansal durumu ve performansı üzerindeki etkilerini değerlendirmektedir.

#### **2.3 Konsolidasyon Esasları**

- 31 Mart 2021 tarihinde sona eren ara döneme ait özet konsolide finansal tablolar, 31 Aralık 2020 tarihinde sona eren yıla ait konsolide finansal tablolarda belirtilen esaslarla tutarlı olarak hazırlanan ana şirket olan Gübretaş’ın ve Bağlı Ortaklıkları’nın finansal tablolarını kapsamaktadır.
- 31 Mart 2021 tarihi itibarıyla konsolidasyona tabi tutulan bağlı ortaklıkların oy hakları ve etkin ortaklık payları 31 Aralık 2020 tarihinde sona eren yıla ait konsolide finansal tablolarda belirtilen oy hakları ve etkin ortaklık paylarından değişiklik göstermemiştir.
- Bağlı Ortaklıklar’a ait finansal durum tabloları ve gelir tabloları tam konsolidasyon yöntemi kullanılarak konsolide edilmiş olup, Şirket’in sahip olduğu payların kayıtlı iştirak değeri, ilgili özkaynak ile karşılıklı olarak netleştirilmiştir. Şirket ile Bağlı Ortaklıklar’ı arasındaki işlemler ve bakiyeler konsolidasyon kapsamında karşılıklı olarak silinmektedir. Şirket’in sahip olduğu bağlı ortaklık hisselerinin kayıtlı değerleri ve bu hisselerden kaynaklanan temettüler, ilgili özkaynak ve kapsamlı gelir tablosu hesaplarından netleştirilmiştir.

## GÜBRE FABRİKALARI TÜRK ANONİM ŞİRKETİ

**31 Mart 2021 Tarihinde Sona Eren Ara Döneme Ait  
Özet Konsolide Finansal Tablolara İlişkin Dipnotlar  
(Tutarlar aksi belirtilmedikçe Türk Lirası ("TL") olarak ifade edilmiştir.)**

---

### NOT 2 - KONSOLİDE FİNANSAL TABLOLARIN SUNUMUNA İLİŞKİN ESASLAR (devamı)

#### 2.3 Konsolidasyon Esasları (devamı)

- d) Bağlı Ortaklıklar'ın net varlıklarında ve faaliyet sonuçlarında ana ortaklık dışı paya sahip hissedarların payları, konsolide finansal durum tablosu ve konsolide kapsamlı gelir tablosunda kontrol gücü olmayan pay olarak gösterilmiştir.
- e) Şirket'in önemli etkiye sahip olduğu yatırımları özkaynaktan pay alma yöntemi kullanılmak suretiyle konsolidasyon kapsamına alınırlar. Özkaynaktan pay alma yöntemine göre muhasebeleştirilen yatırımlar konsolide finansal durum tablosunda, alış maliyetinin üzerine Grup'un iştirakin net varlıklarındaki payına alım sonrası değişikliklerin eklenmesi veya çıkarılması ve varsa değer düşüklüğü karşılığının düşülmesiyle gösterilmektedir. Konsolide kapsamlı gelir tablosu, Grup'un İştirak'in faaliyetleri sonucundaki payını yansıtmaktadır. İştirak'in kar veya zararına henüz yansıtılmamış tutarların bu iştirakin özkaynaklarında ortaya çıkardığı değişiklikler de Grup'un payı oranında İştirak'in defter değerinde düzeltme yapılmasını gerekli kılabılır. Bu değişikliklerden Grup'a düşen pay doğrudan Grup'un kendi özkaynaklarında muhasebeleştirilir.
- f) Grup'un toplam oy haklarının önemli bir etkiye sahip olmadığı veya konsolide finansal tablolar açısından önemlilik teşkil etmeyen, teşkilatlanmış piyasalarda işlem görmeyen satılmaya hazır finansal varlıklar gerçeğe uygun değerleriyle, gerçeğe uygun değerleri güvenilir bir şekilde belirlenemeyen satılmaya hazır finansal varlıklar maliyet bedelleri üzerinden, varsa, değer kaybı ile ilgili karşılık düşüldükten sonra konsolide finansal tablolara yansıtılmıştır.

#### Covid - 19 Salgını Etkileri

Dünyada ve Türkiye'de yayılan ve Dünya Sağlık Örgütü tarafından Mart 2020'de pandemi olarak ilan edilen Covid-19 salgını ve salgına karşı alınan önlemler, salgına maruz kalınan tüm ülkelerde operasyonlarda aksaklıklara yol açmakta ve hem küresel olarak hem de ülkemizde ekonomik koşulları olumsuz yönde etkilemektedir. Bu salgının ekonomik etkilerinin, Grup'un üst yönetimi tarafından yapılan değerlendirmeye istinaden raporlama tarihi itibarıyla önemli derecede olumsuz bir etkisi olmadığı değerlendirilmiştir.

#### NOT 3 - BÖLÜMLERE GÖRE RAPORLAMA

Grup'un faaliyetlerine ilişkin karar almaya yetkili mercii tarafından düzenli olarak gözden geçirilen iç raporlara dayanarak faaliyet bölümlerini belirlemiştir. Grup'un karar almaya yetkili mercii olan Yönetim Kurulu, bölümlere tahsis edilecek kaynaklara ilişkin kararların alınması ve bölümlerin performansının değerlendirilmesi amacıyla sonuçları ve faaliyetleri coğrafi bölümler bazında incelemektedir. Şirket'in Türkiye'de, bağlı ortaklığı durumundaki Razi'nin ise İran'da faaliyeti bulunmaktadır.

Şirket Türkiye genelinde kimyevi gübre üretim, alım ve satım faaliyetleri yürütmektedir. Razi ise kimyevi gübre ve gübre hammaddeleri üretimi ve ticareti yapmaktadır.

Grup Yönetimi, faaliyet sonuçlarını ve performansını TFRS'ye göre hazırlanmış konsolide finansal tablolar üzerinden değerlendirdiğinden, bölümlere göre raporlama hazırlanırken TFRS konsolide finansal tablolar kullanılmaktadır.

## GÜBRE FABRİKALARI TÜRK ANONİM ŞİRKETİ

31 Mart 2021 Tarihinde Sona Eren Ara Döneme Ait  
Özet Konsolide Finansal Tablolara İlişkin Dipnotlar  
(Tutarlar aksi belirtilmedikçe Türk Lirası ("TL") olarak ifade edilmiştir.)

### NOT 3 - BÖLÜMLERE GÖRE RAPORLAMA (devamı)

31 Mart 2021 ve 31 Aralık 2020 tarihleri itibarıyla konsolide bilançoların bölümlere göre dağılımı aşağıdaki gibidir:

	Türkiye	İran	Konsolidasyon Düzeltilmeleri	Toplam
	31 Mart 2021	31 Mart 2021	31 Mart 2021	31 Mart 2021
<b>Varlıklar</b>				
Dönen Varlıklar	1.968.152.813	1.254.325.018	(85.148.078)	3.137.329.753
Duran Varlıklar	1.448.177.526	1.105.708.772	(370.772.804)	2.183.113.494
<b>Toplam Varlıklar</b>	<b>3.416.330.339</b>	<b>2.360.033.790</b>	<b>(455.920.882)</b>	<b>5.320.443.247</b>
<b>Kaynaklar</b>				
Kısa Vadeli Yükümlülükler	2.449.522.984	590.372.612	(84.742.642)	2.955.152.954
Uzun Vadeli Yükümlülükler	121.484.261	98.416.174	(81.087)	219.819.348
Özkaynaklar	845.323.094	1.671.245.004	(371.097.153)	2.145.470.945
<b>Toplam Kaynaklar</b>	<b>3.416.330.339</b>	<b>2.360.033.790</b>	<b>(455.920.882)</b>	<b>5.320.443.247</b>

	Türkiye	İran	Konsolidasyon düzeltilmeleri	Toplam
	31 Aralık 2020	31 Aralık 2020	31 Aralık 2020	31 Aralık 2020
<b>Varlıklar</b>				
Dönen varlıklar	2.111.323.215	1.278.895.928	(232.381.849)	3.157.837.294
Duran varlıklar	1.471.511.164	916.160.738	(376.606.245)	2.011.065.657
<b>Toplam varlıklar</b>	<b>3.582.834.379</b>	<b>2.195.056.666</b>	<b>(608.988.094)</b>	<b>5.168.902.951</b>
<b>Kaynaklar</b>				
Kısa vadeli yükümlülükler	2.799.152.170	662.323.215	(231.130.319)	3.230.345.066
Uzun vadeli yükümlülükler	89.895.478	86.407.522	--	176.303.000
Özkaynaklar	693.786.731	1.446.325.929	(377.857.775)	1.762.254.885
<b>Toplam kaynaklar</b>	<b>3.582.834.379</b>	<b>2.195.056.666</b>	<b>(608.988.094)</b>	<b>5.168.902.951</b>

## GÜBRE FABRİKALARI TÜRK ANONİM ŞİRKETİ

31 Mart 2021 Tarihinde Sona Eren Ara Döneme Ait  
Özet Konsolide Finansal Tablolara İlişkin Dipnotlar  
(Tutarlar aksi belirtilmedikçe Türk Lirası ("TL") olarak ifade edilmiştir.)

### NOT 3 - BÖLÜMLERE GÖRE RAPORLAMA (devamı)

31 Mart 2021 ve 2020 tarihlerinde sona eren üç aylık ara dönemlere ait kar veya zarar tablolarının bölümlere göre dağılımı aşağıdaki gibidir:

	Türkiye	İran	Konsolidasyon	Toplam
	1 Ocak -	1 Ocak -	Düzeltilmeleri	1 Ocak -
	31 Mart 2021	31 Mart 2021	31 Mart 2021	31 Mart 2021
Hasılat	2.177.584.536	348.733.906	(181.680.190)	2.344.638.252
Satışların Maliyeti	(1.712.599.098)	(267.553.075)	181.274.754	(1.798.877.419)
<b>Brüt Kar</b>	<b>464.985.438</b>	<b>81.180.831</b>	<b>(405.436)</b>	<b>545.760.833</b>
Pazarlama, Satış ve Dağıtım Giderleri	(135.517.679)	(3.868.950)	--	(139.386.629)
Genel Yönetim Giderleri	(40.837.231)	(19.317.819)	--	(60.155.050)
Esas Faaliyetlerden Diğer Giderler, net	(88.910.237)	(24.179.517)	--	(113.089.754)
<b>Esas Faaliyet Karı / (Zararı)</b>	<b>199.720.291</b>	<b>33.814.545</b>	<b>(405.436)</b>	<b>233.129.400</b>
Yatırım Faaliyetlerinden Gelirler, net	5.827.121	--	--	5.827.121
Özkaynak Yöntemiyle Değerlenen Yatırımların Kar Payları	1.341.105	--	--	1.341.105
<b>Finansman Gideri Öncesi Faaliyet Karı / (Zararı)</b>	<b>206.888.517</b>	<b>33.814.545</b>	<b>(405.436)</b>	<b>240.297.626</b>
Finansman Gelirleri / (Giderleri)	2.174.311	(81.361.936)	--	(79.187.625)
<b>Vergi Öncesi Kar / (Zarar)</b>	<b>209.062.828</b>	<b>(47.547.391)</b>	<b>(405.436)</b>	<b>161.110.001</b>
Vergi (Gideri) / Geliri	(58.514.161)	(8.015.748)	81.087	(66.448.822)
<b>Dönem Karı / (Zararı)</b>	<b>150.548.667</b>	<b>(55.563.139)</b>	<b>(324.349)</b>	<b>94.661.179</b>

	Türkiye	İran	Konsolidasyon	Toplam
	1 Ocak -	1 Ocak -	Düzeltilmeleri	1 Ocak -
	31 Mart 2020	31 Mart 2020	31 Mart 2020	31 Mart 2020
Hasılat	1.348.676.957	659.401.864	(276.043.180)	1.732.035.641
Satışların Maliyeti	(1.178.352.168)	(459.359.320)	273.274.706	(1.364.436.782)
<b>Brüt Kar</b>	<b>170.324.789</b>	<b>200.042.544</b>	<b>(2.768.474)</b>	<b>367.598.859</b>
Pazarlama, Satış ve Dağıtım Giderleri	(93.617.950)	(83.668.066)	--	(177.286.016)
Genel Yönetim Giderleri	(8.457.196)	(23.857.859)	--	(32.315.055)
Esas Faaliyetlerden Diğer Giderler, net	(57.047.627)	(32.521.750)	--	(89.569.377)
<b>Esas Faaliyet Karı / (Zararı)</b>	<b>11.202.016</b>	<b>59.994.869</b>	<b>(2.768.474)</b>	<b>68.428.411</b>
Yatırım Faaliyetlerinden Giderler, net	16.828.573	--	--	16.828.573
Özkaynak Yöntemiyle Değerlenen Yatırımların Kar Payları	64.740	--	--	64.740
<b>Finansman Gideri Öncesi Faaliyet Karı / (Zararı)</b>	<b>28.095.329</b>	<b>59.994.869</b>	<b>(2.768.474)</b>	<b>85.321.724</b>
Finansman (Giderleri) / Gelirleri	(9.282.179)	55.497.490	--	46.215.311
<b>Vergi Öncesi Kar / (Zarar)</b>	<b>18.813.150</b>	<b>115.492.359</b>	<b>(2.768.474)</b>	<b>131.537.035</b>
Vergi (Gideri) / Geliri	(3.588.128)	(1.981.795)	609.064	(4.960.859)
<b>Dönem Karı / (Zararı)</b>	<b>15.225.022</b>	<b>113.510.564</b>	<b>(2.159.410)</b>	<b>126.576.176</b>



## GÜBRE FABRİKALARI TÜRK ANONİM ŞİRKETİ

**31 Mart 2021 Tarihinde Sona Eren Ara Döneme Ait  
Özet Konsolide Finansal Tablolara İlişkin Dipnotlar  
(Tutarlar aksi belirtilmedikçe Türk Lirası ("TL") olarak ifade edilmiştir.)**

### NOT 3 - BÖLÜMLERE GÖRE RAPORLAMA (devamı)

31 Mart 2021 ve 2020 tarihlerinde sona eren üç aylık dönemlere ait bölüm varlıklarına ilişkin yatırım harcamaları aşağıdaki gibidir:

	<b>1 Ocak - 31 Mart 2021</b>	<b>1 Ocak - 31 Mart 2020</b>
Gübretaş	6.835.395	20.451.980
Gübretaş Maden	38.389.376	--
İran	11.285.479	1.452.101
<b>Toplam</b>	<b>56.510.250</b>	<b>21.904.081</b>

### Amortisman / İtfa Payları:

31 Mart 2021 ve 2020 tarihlerinde sona eren üç aylık dönemlere ait bölüm varlıklarına ilişkin amortisman ve itfa payları aşağıdaki gibidir:

	<b>1 Ocak - 31 Mart 2021</b>	<b>1 Ocak - 31 Mart 2020</b>
Türkiye	11.173.293	11.175.339
İran	23.391.552	6.461.979
<b>Toplam</b>	<b>34.564.845</b>	<b>17.637.318</b>

### NOT 4 – NAKİT VE NAKİT BENZERLERİ

	<b>31 Mart 2021</b>	<b>31 Aralık 2020</b>
Kasa	707.820	288.354
Banka	694.266.663	655.981.343
- Vadesiz mevduat	44.049.367	66.780.996
- Vadeli mevduat	650.217.296	589.200.347
Diğer hazır değerler	1.805.700	3.720.340
<b>Toplam</b>	<b>696.780.183</b>	<b>659.990.037</b>
Bloke mevduat	(6.112.723)	(2.481.935)
<b>Nakit akış tablosundaki nakit ve nakit benzerleri</b>	<b>690.667.460</b>	<b>657.508.102</b>

## GÜBRE FABRİKALARI TÜRK ANONİM ŞİRKETİ

31 Mart 2021 Tarihinde Sona Eren Ara Döneme Ait  
Özet Konsolide Finansal Tablolara İlişkin Dipnotlar  
(Tutarlar aksi belirtilmedikçe Türk Lirası ("TL") olarak ifade edilmiştir.)

### NOT 4 - NAKİT VE NAKİT BENZERLERİ (devamı)

#### 4.1 Vadeli mevduatlar (TL)

Faiz oranı (%)	Vade	31 Mart 2021
19,10	1-3 gün arası	301.057.920
<b>Toplam</b>		<b>301.057.920</b>

Faiz oranı (%)	Vade	31 Aralık 2020
19,00	3 gün	176.629.065
<b>Toplam</b>		<b>176.629.065</b>

#### 4.2 Vadeli mevduatlar (Döviz):

Faiz Oranı (%)	Vade	Döviz cinsi	Döviz tutarı	31 Mart 2021 TL karşılığı
1,22 - 1,32	1-30 gün arası	EUR	13.878.745	135.578.682
10 - 15	1-3 gün arası	Mil. IRR	884.192	28.684.966
1,52 - 1,90	1-30 gün arası	USD	22.207.563	184.895.728
<b>Toplam</b>				<b>349.159.376</b>

Faiz oranı (%)	Vade	Döviz cinsi	Döviz tutarı	31 Aralık 2020 TL karşılığı
0,65	3 gün	EUR	83.514	752.290
10 - 15	3 gün	Mil. IRR	1.112.502	32.028.278
2,50-3,75	15 gün	USD	51.739.080	379.790.714
<b>Toplam</b>				<b>412.571.282</b>

### NOT 5 – KISA VE UZUN VADELİ BORÇLANMALAR

Kısa ve uzun vadeli borçlanmalar	31 Mart 2021	31 Aralık 2020
1 yıl içerisinde ödenecek	1.129.922.413	1.568.209.792
1 - 5 yıl içerisinde ödenecek	69.306.613	70.585.949
<b>Toplam</b>	<b>1.199.229.026</b>	<b>1.638.795.741</b>

## GÜBRE FABRİKALARI TÜRK ANONİM ŞİRKETİ

**31 Mart 2021 Tarihinde Sona Eren Ara Döneme Ait  
Özet Konsolide Finansal Tablolara İlişkin Dipnotlar  
(Tutarlar aksi belirtilmedikçe Türk Lirası ("TL") olarak ifade edilmiştir.)**

### NOT 5 – KISA VE UZUN VADELİ BORÇLANMALAR (devamı)

31 Mart 2021 ve 31 Aralık 2020 tarihleri itibariyle kısa ve uzun vadeli borçlanmaların detayı aşağıdaki gibidir:

<b>Kısa vadeli borçlanmalar</b>	<b>31 Mart 2021</b>	<b>31 Aralık 2020</b>
Kısa vadeli borçlanmalar	1.095.316.832	1.537.005.210
Uzun vadeli borçlanmaların kısa vadeli kısımları	29.241.091	25.739.366
Kısa vadeli finansal kiralama borçları	5.364.490	5.465.216
<b>Toplam</b>	<b>1.129.922.413</b>	<b>1.568.209.792</b>

#### 5.1 Kısa Vadeli Borçlanmalar ve Uzun Vadeli Borçlanmaların Kısa Vadeli Kısımları:

31 Mart 2021 ve 31 Aralık 2020 tarihleri itibariyle kısa vadeli borçlanmaların ve uzun vadeli borçlanmaların kısa vadeli kısımlarının detayı aşağıdaki gibidir:

#### 31 Mart 2021

<b>Para birimi</b>	<b>Ortalama etkin yıllık faiz oranı (%)</b>	<b>Orijinal tutar</b>	<b>TL Tutar</b>
<b>Banka kredileri</b>			
TL	9,57	1.002.139.306	1.002.139.306
<b>Diğer finansal borçlanmalar</b>			
Mil. IRR (*)	18,00	3.773.460	122.418.617
<b>Toplam</b>			<b>1.124.557.923</b>

#### 31 Aralık 2020

<b>Para birimi</b>	<b>Ortalama etkin yıllık faiz oranı (%)</b>	<b>Orijinal tutar</b>	<b>TL Tutar</b>
<b>Banka kredileri</b>			
TL	7,20 – 11,55	1.472.735.344	1.472.735.344
<b>Diğer finansal borçlanmalar</b>			
Mil. IRR (*)	18,00	3.126.470	90.009.232
<b>Toplam</b>			<b>1.562.744.576</b>

(\*) Kısa ve uzun vadeli finansal borçlanmalar içinde yer alan ilgili tutar, Razi'nin özelleştirme öncesi sahibi kuruluştan olan finansal nitelikteki borç tutarını göstermektedir.

## GÜBRE FABRİKALARI TÜRK ANONİM ŞİRKETİ

31 Mart 2021 Tarihinde Sona Eren Ara Döneme Ait  
Özet Konsolide Finansal Tablolara İlişkin Dipnotlar  
(Tutarlar aksi belirtilmedikçe Türk Lirası ("TL") olarak ifade edilmiştir.)

### NOT 5 – KISA VE UZUN VADELİ BORÇLANMALAR (devamı)

#### 5.2 Kiralama Yükümlülükleri

31 Mart 2021 Para birimi	Ortalama etkin yıllık faiz oranı (%)	Orijinal tutar	TL Tutar
TL	12	5.364.490	5.364.490
<b>Toplam</b>			<b>5.364.490</b>

31 Aralık 2020 Para birimi	Ortalama etkin yıllık faiz oranı (%)	Orijinal tutar	TL Tutar
TL	12	5.465.216	5.465.216
<b>Toplam</b>			<b>5.465.216</b>

#### 5.3 Uzun Vadeli Borçlanmalar

	31 Mart 2021	31 Aralık 2020
Uzun vadeli krediler	60.745.714	60.745.714
Kiralama yükümlülükleri	8.560.899	9.840.235
<b>Toplam</b>	<b>69.306.613</b>	<b>70.585.949</b>

31 Mart 2021 tarihi itibarıyla uzun vadeli borçlanmaların detayı aşağıdaki gibidir:

#### Banka Kredileri:

Para birimi	Vade	Ortalama etkin yıllık faiz oranı (%)	Orijinal tutar	TL tutar
TL	2024	14,89	60.745.714	60.745.714
<b>Toplam</b>				<b>60.745.714</b>

31 Aralık 2020 tarihi itibarıyla uzun vadeli borçlanmaların detayı aşağıdaki gibidir:

#### Banka Kredileri:

Para birimi	Vade	Ortalama etkin yıllık faiz oranı (%)	Orijinal tutar	TL tutar
TL	2024	14,89	60.745.714	60.745.714
<b>Toplam</b>				<b>60.745.714</b>

## GÜBRE FABRİKALARI TÜRK ANONİM ŞİRKETİ

31 Mart 2021 Tarihinde Sona Eren Ara Döneme Ait  
Özet Konsolide Finansal Tablolara İlişkin Dipnotlar  
(Tutarlar aksi belirtilmedikçe Türk Lirası ("TL") olarak ifade edilmiştir.)

### NOT 5 – KISA VE UZUN VADELİ BORÇLANMALAR (devamı)

#### Finansal Kiralama Yükümlülükleri

31 Mart 2021 Para birimi	Vade	Ortalama etkin yıllık faiz oranı (%)	Orijinal tutar	TL Tutar
TL	Aralık 2023	12	8.560.899	8.560.899
<b>Toplam</b>				<b>8.560.899</b>

31 Aralık 2020 Para birimi	Vade	Ortalama etkin yıllık faiz oranı (%)	Orijinal tutar	TL Tutar
TL	Aralık 2023	12	9.840.235	9.840.235
<b>Toplam</b>				<b>9.840.235</b>

### NOT 6 – TİCARİ ALACAKLAR VE BORÇLAR

#### 6.1 Kısa Vadeli Ticari Alacaklar

	31 Mart 2021	31 Aralık 2020
Ticari alacaklar	211.662.316	133.404.855
İran Petrol Bakanlığı iştiraklerinden alacaklar (*)	170.218.183	107.857.371
<b>Toplam</b>	<b>381.880.499</b>	<b>241.262.226</b>
Şüpheli ticari alacaklar karşılığı	(9.242.858)	(9.124.754)
<b>Toplam</b>	<b>372.637.641</b>	<b>232.137.472</b>

(\*) 31 Mart 2021 ve 31 Aralık 2020 tarihleri itibariyle ilgili tutarlar uzun süredir tahsil edilmemiştir. Teminatsız olan ticari alacakların tahsilatı için görüşmelere devam edilmekte olup, söz konusu şirketlerle ticarete devam edilmekte olduğundan ilgili tutarlar için karşılık ayrılmamıştır.

Şüpheli alacaklar ve bu alacaklarla ilgili ayrılan karşılıklara ilişkin özet bilgi aşağıdaki gibidir:

Vadeden sonra geçen süre	31 Mart 2021	31 Aralık 2020
9 aydan fazla	9.242.858	9.124.754
<b>Toplam</b>	<b>9.242.858</b>	<b>9.124.754</b>

## GÜBRE FABRİKALARI TÜRK ANONİM ŞİRKETİ

31 Mart 2021 Tarihinde Sona Eren Ara Döneme Ait  
Özet Konsolide Finansal Tablolara İlişkin Dipnotlar  
(Tutarlar aksi belirtilmedikçe Türk Lirası ("TL") olarak ifade edilmiştir.)

### NOT 6 – TİCARİ ALACAKLAR VE BORÇLAR (devamı)

31 Mart 2021 ve 2020 tarihlerinde sona eren üç aylık ara dönem için şüpheli ticari alacaklar karşılığının hareketleri aşağıdaki gibidir:

	31 Mart 2021	31 Mart 2020
<b>Açılış bakiyesi</b>	9.124.754	12.212.963
Dönem iptali / gideri	118.104	(2.026.027)
<b>Kapanış bakiyesi</b>	<b>9.242.858</b>	<b>10.186.936</b>

31 Mart 2021 ve 31 Aralık 2020 tarihleri itibariyle vadesi geçmemiş alacaklara ilişkin teminatlar aşağıdaki gibidir:

	31 Mart 2021	31 Aralık 2020
Teminat mektupları	117.401.888	131.844.008
Teminat çekleri/senetleri	15.777.591	22.321.591
<b>Toplam</b>	<b>133.179.479</b>	<b>154.165.599</b>

### 6.2 Kısa Vadeli Ticari Borçlar

	31 Mart 2021	31 Aralık 2020
İran gaz tedarikçisi kuruluşu borçlar	156.947.164	129.363.408
Satıcılar	1.271.951.788	1.279.368.406
Diğer ticari borçlar	20.925.576	21.113.950
<b>Toplam</b>	<b>1.449.824.528</b>	<b>1.429.845.764</b>

### NOT 7 – DİĞER ALACAKLAR VE BORÇLAR

#### 7.1 Kısa Vadeli Diğer Alacaklar

	31 Mart 2021	31 Aralık 2020
KDV alacakları - Türkiye	34.669.771	22.322.730
Personelden alacaklar	12.643.589	3.127.245
Tabosan'dan alacaklar (*)	35.259.932	35.259.932
Diğer devlet kurumlarından alacaklar – Razi	20.389.542	5.317.203
İlişkili taraflardan diğer alacaklar	--	--
Diğer çeşitli alacaklar	28.251.582	5.079.755
<b>Toplam</b>	<b>131.214.416</b>	<b>71.106.865</b>

## GÜBRE FABRİKALARI TÜRK ANONİM ŞİRKETİ

31 Mart 2021 Tarihinde Sona Eren Ara Döneme Ait

Özet Konsolide Finansal Tablolara İlişkin Dipnotlar

(Tutarlar aksi belirtilmedikçe Türk Lirası ("TL") olarak ifade edilmiştir.)

### NOT 7 – DİĞER ALACAKLAR VE BORÇLAR (devamı)

(\*) Grup'un kefaletlen yapmış olduğu ödemelerden kaynaklı ana para alacağı ve rapor tarihi itibarıyla işlemiş faiz alacağı toplamı 35.259.932 TL'dir. Grup Yönetimi İflas İdaresi'ne Tabosan Mühendislik ve İmalat ve Montaj San. A.Ş.'ye ("Tabosan") ait Razi hisselerinden, kefaletlen yapılan 5.439.402 EUR ödemeye tekabül eden %1,31 oranında hisse devrinin gerçekleştirilmesi için talepte bulunmuştur. Grup'un bu talebi İflas İdaresi'nce kabul edilmediği için mahkemeye başvurularak hisse devri davası açılmış, ayrıca 27 Haziran 2013 tarihinde, Tabosan ait Razi hisselerinin %1,31 hissesinin masa alacaklılarına dağıtılmaması ve üzerinde herhangi bir tasarrufta bulunulmaması için ihtiyati tedbir kararı verilmiştir. Grup'un açtığı hisse devri davası reddedilmiş olup Grup tarafından temyiz edilmiş ancak Yargıtay Mahkeme kararını onamıştır. Bunun üzerine Grup Yargıtay'da karar düzeltme yoluna başvurmuştur. Ancak karar düzeltme talebi de reddedilmiş olup daha sonra bu alacaklar iflas masasına yazdırılmıştır.

Grup, hisse devrine konu ettiği alacakları haricindeki diğer alacaklarının masaya kaydedilmesi amacıyla iflas idaresine başvurmuştur. Ancak bu başvuru reddedilmiştir. Bu sebeple Grup iflas idaresi aleyhinde alacak kabul davası açmıştır. İflas İdaresi Grup'un açtığı alacak kayıt davasını kabul etmiş ve bu kabul beyanı üzerine Mahkeme 15 Temmuz 2017 tarihinde Grup'un açtığı kayıt kabul davasının kabulüne karar vermiştir. Tabosan'ın Razi'deki %10,88 hissesine isabet eden birikmiş temettü alacakları iflas masasına intikal etmiş olduğundan İflas İdaresi 8 Temmuz 2017 tarihinde Grup'a 25.278.225 TL anapara alacağını ödemiştir. İflas İdaresi Grup'un kayıt kabul kararı verilen bakiye anapara alacağı olan 5.548.880 TL'yi Grup'a 4 Ağustos 2017 tarihinde ödemiştir. İflas İdaresi, Grup'un bakiye alacaklarını ise Tabosan'ın Razi nezdinde temettü alacağının doğması ve bunun da iflas masasına intikal etmesi şartlarıyla ve Grup'un bakiye alacaklarını karşıladığı ölçüde ödeyebilecektir.

### 7.2 Uzun Vadeli Diğer Alacaklar

	31 Mart 2021	31 Aralık 2020
Verilen depozito ve teminatlar	5.698.194	5.056.346
Personelden alacaklar	1.120.754	984.584
Diğer uzun vadeli alacaklar	3.395.109	2.959.623
<b>Toplam</b>	<b>10.214.057</b>	<b>9.000.553</b>

### 7.3 Kısa Vadeli Diğer Borçlar

	31 Mart 2021	31 Aralık 2020
Kontrol gücü olmayan paylara temettü borçları	14.023.221	12.392.247
Ödenecek vergi ve fonlar	16.251.633	3.248.640
Diğer borç ve yükümlülükler	38.601.301	43.047.910
<b>Toplam</b>	<b>68.876.155</b>	<b>58.688.797</b>

### 7.4 Uzun Vadeli Diğer Borçlar

Yoktur (31 Aralık 2020: Yoktur).

## GÜBRE FABRİKALARI TÜRK ANONİM ŞİRKETİ

**31 Mart 2021 Tarihinde Sona Eren Ara Döneme Ait  
Özet Konsolide Finansal Tablolara İlişkin Dipnotlar  
(Tutarlar aksi belirtilmedikçe Türk Lirası ("TL") olarak ifade edilmiştir.)**

### NOT 8 - STOKLAR

	31 Mart 2021	31 Aralık 2020
İlk madde ve malzeme	213.448.740	183.852.639
Mamuller	155.981.612	163.335.197
Ticari mallar	467.202.797	782.814.591
Diğer stoklar	139.213.717	274.517.508
	<b>975.846.866</b>	<b>1.404.519.935</b>
Stok değer düşüklüğü karşılığı	(18.791.450)	(14.751.960)
<b>Toplam</b>	<b>957.055.416</b>	<b>1.389.767.975</b>

### NOT 9 - MADDİ DURAN VARLIKLAR

Grup'un 31 Mart 2021 ve 2020 tarihleri itibariyle hesapladığı amortisman ve itfa gideri ayrıntısı aşağıda verilmiştir.

	31 Mart 2021		
	Gübretaş	Razi	Toplam
Amortisman gideri	10.716.373	23.199.560	33.915.933
İtfa gideri	456.920	191.992	648.912
<b>Toplam</b>	<b>11.173.293</b>	<b>23.391.552</b>	<b>34.564.845</b>

31 Mart 2021 tarihinde sona eren dönem içerisinde 34.564.845 TL tutarındaki amortisman ve itfa giderinin; 31.245.262 TL'si genel üretim giderine, 633.786 TL'si satış ve pazarlama giderlerine, 2.685.797 TL'si genel yönetim giderlerine dahil edilmiştir.

	31 Mart 2020		
	Gübretaş	Razi	Toplam
Amortisman gideri	10.035.275	6.461.979	16.497.254
İtfa gideri	1.140.064	--	1.140.064
<b>Toplam</b>	<b>11.175.339</b>	<b>6.461.979</b>	<b>17.637.318</b>

31 Mart 2020 tarihinde sona eren dönem içerisinde 17.637.318 TL tutarındaki amortisman ve itfa giderinin; 16.081.068 TL'si genel üretim giderine, 596.428 TL'si satış ve pazarlama giderlerine, 959.822 TL'si genel yönetim giderlerine dahil edilmiştir.



## GÜBRE FABRİKALARI TÜRK ANONİM ŞİRKETİ

31 Mart 2021 Tarihinde Sona Eren Ara Döneme Ait  
Özet Konsolide Finansal Tablolara İlişkin Dipnotlar  
(Tutarlar aksi belirtilmedikçe Türk Lirası (“TL”) olarak ifade edilmiştir.)

### NOT 9 - MADDİ DURAN VARLIKLAR (devamı)

	Arazi ve arsalar	Yeraltı ve yerüstü düzenleri	Binalar	Tesis, makine ve cihazlar	Taşıtlar	Demirbaşlar	Kullanım hakkı varlıkları	Özel malîyetler	Yapılmakta olan yatırımlar	Toplam
<b>Maliyet değeri</b>										
1 Ocak 2021 açılış bakiyesi	441.715.486	203.034.895	648.328.125	5.639.827.669	28.877.200	99.237.132	25.778.418	1.387.441	58.376.740	7.146.563.106
Çevrim farkı	12.753.105	--	41.787.545	686.504.323	3.431.316	9.734.688	--	--	4.793.250	759.004.227
Enflasyon farkı	8.322.408	--	29.604.701	468.048.103	2.786.644	7.800.407	--	--	2.785.773	519.348.036
Alımlar	--	785.241	86.504	1.234.729	--	989.306	--	--	49.357.579	52.453.359
Satışlar / iptal	--	(6.353)	--	(9.533.552)	--	(1.213.609)	--	--	(22.261.616)	(33.015.130)
31 Mart 2021 kapanış bakiyesi	462.790.999	203.813.783	719.806.875	6.786.081.272	35.095.160	116.547.924	25.778.418	1.387.441	93.051.726	8.444.353.598
<b>Birikmiş amortismanlar</b>										
1 Ocak 2021 açılış bakiyesi	--	(70.935.633)	(374.984.509)	(4.898.171.392)	(25.817.253)	(80.899.764)	(9.151.060)	(698.205)	--	(5.460.657.816)
Çevrim farkı	--	--	(33.000.788)	(626.731.973)	(3.248.904)	(9.440.883)	--	--	--	(672.422.548)
Enflasyon farkı	--	--	(19.937.015)	(379.291.422)	(1.954.232)	(5.682.601)	--	--	--	(406.865.270)
Dönem gideri	--	(3.914.411)	(4.348.855)	(21.681.270)	(577.924)	(1.948.782)	(1.394.799)	(49.892)	--	(33.915.933)
Satışlar / iptal	--	424	--	1.600.865	--	1.151.270	--	--	--	2.752.559
31 Mart 2021 kapanış bakiyesi	--	(74.849.620)	(432.271.167)	(5.924.275.192)	(31.598.313)	(96.820.760)	(10.545.859)	(748.097)	--	(6.571.109.008)
31 Mart 2021 net değer	462.790.999	128.964.163	287.535.708	861.806.080	3.496.847	19.727.164	15.232.559	639.344	93.051.726	1.873.244.590

## GÜBRE FABRİKALARI TÜRK ANONİM ŞİRKETİ

31 Mart 2021 Tarihinde Sona Eren Ara Döneme Ait  
Özet Konsolide Finansal Tablolara İlişkin Dipnotlar  
(Tutarlar aksi belirtilmedikçe Türk Lirası ("TL") olarak ifade edilmiştir.)

### NOT 9 - MADDİ DURAN VARLIKLAR (devamı)

	Arazi ve arsalar	Yeraltı ve yerüstü düzenleri	Binalar	Tesis, makine ve cihazlar	Taşıtlar	Demirbaşlar	Kullanım hakkı varlıkları	Özel malîyetler	Yapılmakta olan yatırımlar	Toplam
<b>Maliyet değeri</b>										
1 Ocak 2020 açılış bakiyesi	460.989.962	130.808.686	373.583.334	698.836.520	6.961.735	30.688.986	25.778.418	1.117.468	19.402.832	1.748.167.941
Çevrim farkı	(2.063.787)	--	(1.691.520)	(14.129.307)	(168.076)	(327.195)	--	--	(417.154)	(18.797.039)
Alımlar	--	126.735	353.310	1.039.735	891	469.956	--	--	18.613.480	20.604.107
Satışlar / iptal	--	--	--	(40.905)	--	(156.724)	--	--	--	(197.629)
Yapılmakta olan yatırımlardan transfer	--	--	--	670.696	--	7.843	--	--	(678.539)	--
<b>31 Mart 2020 kapanış bakiyesi</b>	<b>458.926.175</b>	<b>130.935.421</b>	<b>372.245.124</b>	<b>686.376.739</b>	<b>6.794.550</b>	<b>30.682.866</b>	<b>25.778.418</b>	<b>1.117.468</b>	<b>36.920.619</b>	<b>1.749.777.380</b>
<b>Birikmiş amortismanlar</b>										
1 Ocak 2020 açılış bakiyesi	--	(61.343.697)	(146.408.040)	(446.024.781)	(4.451.090)	(15.407.735)	(3.571.865)	(676.835)	--	(677.884.043)
Çevrim farkı	--	--	906.810	10.709.683	113.966	268.079	--	--	--	11.998.538
Dönem gideri	--	(2.706.144)	(3.123.797)	(8.133.755)	(170.923)	(797.571)	(1.394.799)	(170.265)	--	(16.497.254)
Satışlar / iptal	--	--	--	40.905	--	91.095	--	--	--	132.000
<b>31 Mart 2020 kapanış bakiyesi</b>	<b>--</b>	<b>(64.049.841)</b>	<b>(148.625.027)</b>	<b>(443.407.948)</b>	<b>(4.508.047)</b>	<b>(15.846.132)</b>	<b>(4.966.664)</b>	<b>(847.100)</b>	<b>-</b>	<b>(682.250.759)</b>
<b>31 Mart 2020 net değer</b>	<b>458.926.175</b>	<b>66.885.580</b>	<b>223.620.097</b>	<b>242.968.791</b>	<b>2.286.503</b>	<b>14.836.734</b>	<b>20.811.754</b>	<b>270.368</b>	<b>36.920.619</b>	<b>1.067.526.621</b>

## GÜBRE FABRİKALARI TÜRK ANONİM ŞİRKETİ

31 Mart 2021 Tarihinde Sona Eren Ara Döneme Ait  
Özet Konsolide Finansal Tablolara İlişkin Dipnotlar  
(Tutarlar aksi belirtilmedikçe Türk Lirası ("TL") olarak ifade edilmiştir.)

### NOT 10 – MADDİ OLMAYAN DURAN VARLIKLAR

#### 10.1 Diğer Maddi Olmayan Duran Varlıklar

31 Mart 2021	Haklar	Maden Araştırma Giderleri	Toplam
<b>Maliyet</b>			
1 Ocak açılış bakiyesi	27.319.638	--	27.319.638
Enflasyon farkı	170.965	--	170.965
Alımlar	3.029.835	1.027.056	4.056.891
Çevrim farkı, net	970.993	--	970.993
<b>Kapanış Bakiyesi</b>	<b>31.491.431</b>	<b>1.027.056</b>	<b>32.518.487</b>

#### Birikmiş İtfa Payları

1 Ocak açılış bakiyesi	(8.607.652)	--	(8.607.652)
Cari dönem itfa gideri	(648.912)	--	(648.912)
<b>Kapanış Bakiyesi</b>	<b>(9.256.564)</b>	<b>--</b>	<b>(9.256.564)</b>

<b>Net Defter Değeri</b>	<b>22.234.867</b>	<b>1.027.056</b>	<b>23.261.923</b>
--------------------------	-------------------	------------------	-------------------

31 Aralık 2020	Haklar	Maden Araştırma Giderleri	Toplam
<b>Maliyet</b>			
1 Ocak açılış bakiyesi	27.348.692	--	27.348.692
Enflasyon farkı	68.316	--	68.316
Alımlar	5.658.121	--	5.658.121
Çevrim farkı, net	(5.755.491)	--	(5.755.491)
<b>Kapanış Bakiyesi</b>	<b>27.319.638</b>	<b>--</b>	<b>27.319.638</b>

#### Birikmiş İtfa Payları

1 Ocak açılış bakiyesi	(5.143.792)	--	(5.143.792)
Cari dönem itfa gideri	(3.463.860)	--	(3.463.860)
<b>Kapanış Bakiyesi</b>	<b>(8.607.652)</b>	<b>--</b>	<b>(8.607.652)</b>

<b>Net Defter Değeri</b>	<b>18.711.986</b>	<b>--</b>	<b>18.711.986</b>
--------------------------	-------------------	-----------	-------------------

#### 10.2 Şerefiye:

	31 Mart 2021	31 Mart 2020
1 Ocak itibariyle bakiye	60.572.972	87.044.600
Enflasyon farkı	2.397.382	--
Çevrim farkı	6.332.708	(2.586.226)
<b>Kapanış Bakiyesi</b>	<b>69.303.062</b>	<b>84.458.374</b>

## GÜBRE FABRİKALARI TÜRK ANONİM ŞİRKETİ

### 31 Mart 2021 Tarihinde Sona Eren Ara Döneme Ait Özet Konsolide Finansal Tablolara İlişkin Dipnotlar (Tutarlar aksi belirtilmedikçe Türk Lirası (“TL”) olarak ifade edilmiştir.)

#### NOT 11 – TAAHHÜTLER

##### 11.1 Razi Hisseleri Alımı

Razi hisselerinin satın alım sözleşmesi (“Sözleşme”) hükümleri uyarınca, Grup ve diğer konsorsiyum üyeleri Razi hisselerini, hisselerle ilişkin tüm borçlarını tasfiye edene kadar, İran Özelleştirme Kurumu’na (“Kurum”) rehin etmişlerdir. Grup ve diğer konsorsiyum üyeleri hisselerin Kurum nezdinde rehinli olduğu süre içerisinde herhangi bir manipülasyon veya değişiklik yapma haklarının olmadığını taahhüt ve kabul etmişlerdir.

1 Ağustos 2016 tarihinde Grup ve diğer konsorsiyum üyelerine ait hisselerin bir kısmı serbest bırakılmış olup, bu tarihte Grup’a ait 1.368.698.169 adet hisseden, 1.225.559.793 adedi fiilen teslim alınmıştır. Bilanço tarihi itibarı ile tüm hisse senetleri teslim alınmış olup, hisse senetleri üzerinde rehin bulunmamaktadır.

##### 11.2 Satın Alım Taahhütleri

Grup’un 31 Mart 2021 tarihi itibarıyla 40.273.869 USD ve 1.043.910 EUR tutarında siparişi verilip ithal edilmesi planlanan hammadde ve ticari mal satın alım taahhüdü mevcuttur (31 Aralık 2020: 45.057.580 USD ve 12.671.599 EUR).

#### NOT 12 – KARŞILIKLAR, KOŞULLU VARLIK VE YÜKÜMLÜLÜKLER

##### 12.1 Kısa Vadeli Karşılıklar

	31 Mart 2021	31 Aralık 2020
Maliyet giderleri karşılığı	129.847.333	37.912.475
Bayi satış primleri	3.600.000	3.600.000
Dava karşılıkları (*)	24.963.490	25.287.070
Diğer kısa vadeli karşılıklar	4.535.444	5.631.252
<b>Toplam</b>	<b>162.946.267</b>	<b>72.430.797</b>

(\*) Fazla gaz kullanımı iddiası nedeni ile Razi aleyhine yerel mahkemede 2.422.254.731 TL (84.137 Milyar Riyal) tutarında açılmış dava bulunmaktadır. Söz konusu dava nedeniyle Razi’nin 100.518.762 TL (3.492 Milyar Riyal) tutarındaki arsasının tapusu teminat olarak gösterilmiştir. Grup Yönetimi, cari dönem içerisinde 20.845.177 TL (624 Milyar Riyal) tutarında karşılık ayırmıştır.

Dava karşılıklarının dönem içerisindeki hareketi aşağıda sunulmuştur:

	31 Mart 2021	31 Mart 2020
1 Ocak itibarıyla	25.287.069	4.663.112
İlave karşılık	(323.579)	(179.033)
<b>Kapanış Bakiyesi</b>	<b>24.963.490</b>	<b>4.484.079</b>

Denizciler Birliği Deniz Nakliyatı ve Ticaret Anonim Şirketi tarafından Grup aleyhine 785.193 TL kar kaybına ilişkin dava açılmıştır. Grup yönetimi, aldığı hukuki görüşler neticesinde bu davaya ilişkin konsolide finansal tablolarda bir karşılık ayırmamıştır.

## GÜBRE FABRİKALARI TÜRK ANONİM ŞİRKETİ

### 31 Mart 2021 Tarihinde Sona Eren Ara Döneme Ait Özet Konsolide Finansal Tablolara İlişkin Dipnotlar (Tutarlar aksi belirtilmedikçe Türk Lirası ("TL") olarak ifade edilmiştir.)

#### NOT 12 – KARŞILIKLAR, KOŞULLU VARLIK VE YÜKÜMLÜLÜKLER (devamı)

##### 12.2 Verilen Teminatlar

Grup'un 31 Mart 2021 ve 31 Aralık 2020 tarihleri itibariyle teminat / rehin / ipotek ("TRİ") pozisyonu aşağıdaki gibidir:

	31 Mart 2021			31 Aralık 2020		
	Döviz cinsi	Döviz tutarı	TL karşılığı	Döviz cinsi	Döviz tutarı	TL karşılığı
Şirket tarafından verilen TRİ'ler						
A.Kendi tüzel kişiliği adına vermiş olduğu TRİ'lerin toplam tutarı (teminat)	TL	10.325.558	10.325.558	TL	10.325.558	10.325.558
	USD	8.800.000	73.267.040	USD	8.800.000	64.596.400
B.Tam konsolidasyon kapsamına dahil edilen ortaklıklar lehine vermiş olduğu TRİ'lerin toplam tutarı	--	--	--	--	--	--
C.Olağan ticari faaliyetlerin yürütülmesi amacıyla diğer 3. kişilerin borcunu temin amacıyla vermiş olduğu TRİ'lerin toplam tutarı	--	--	--	--	--	--
D.Diğer verilen TRİ'lerin toplam tutarı	--	--	--	--	--	--
i.Ana ortak lehine vermiş olduğu TRİ'lerin toplam tutarı	--	--	--	--	--	--
ii..B ve C Maddeleri kapsamına girmeyen diğer grup şirketleri lehine vermiş olduğu TRİ'lerin toplam tutarı (teminat)	--	--	--	--	--	--
iii.C maddesi kapsamına girmeyen 3. kişiler lehine vermiş olduğu TRİ'lerin toplam tutarı	--	--	--	--	--	--
<b>Toplam</b>			<b>83.592.598</b>			<b>74.921.958</b>

##### 12.3 Şarta Bağlı Varlık ve Yükümlülükler

###### İran İslam Cumhuriyeti'ne Uygulanan Yaptırımlar

İran, Birleşmiş Milletler Güvenlik Konseyi'nin daimi üyeleri, Almanya ve Avrupa Birliği arasında 2015 yılı Temmuz ayında imzalanan Kapsamlı Ortak Eylem Planı ("KOEP", "JCPOA") İran'ın nükleer faaliyetlerinin kısıtlanması karşılığında ABD, Avrupa Birliği ve Birleşmiş Milletler Güvenlik Konseyi'nin İran'a nükleer faaliyetleri sonucu uyguladığı ekonomik yaptırımların kaldırılmasını ve bazı yaptırımların uygulanmasına ara verilmesini içermektedir.

Amerika Birleşik Devletleri, 8 Mayıs 2018 tarihinde, KOEP'ten çekildiğini açıklamış ve daha önce yürürlükten kaldırılan ya da uygulanmasına ara verilen yaptırımları tekrar uygulamaya başlayacağını ifade etmiştir.

4 Kasım 2018 tarihinde devreye alınan yaptırımlarda İran'ın petrol, petrol ürünleri ve petrokimya ürünlerinin ticareti yaptırımlara konu olmuştur. Grup bünyesindeki şirketlerden herhangi biri konsolide finansal tabloların tarihi itibarıyla yaptırıma tabi değildir.

Konsolide finansal tablolar, Grup Yönetimi'nin İran'a uygulanan mevcut yaptırımların bağlı ortaklığın operasyonlarına ve finansal durumuna etkileri hakkındaki varsayımlarını içermektedir. İran'ın gelecekteki ekonomik durumu Grup yönetiminin varsayımlarından farklı olabilir.

## GÜBRE FABRİKALARI TÜRK ANONİM ŞİRKETİ

**31 Mart 2021 Tarihinde Sona Eren Ara Döneme Ait  
Özet Konsolide Finansal Tablolara İlişkin Dipnotlar  
(Tutarlar aksi belirtilmedikçe Türk Lirası ("TL") olarak ifade edilmiştir.)**

---

### NOT 12 – KARŞILIKLAR, KOŞULLU VARLIK VE YÜKÜMLÜLÜKLER (devamı)

#### 12.3 Şarta Bağlı Yükümlülükler (devamı)

##### Tabosan'dan Alacaklar

Razi hisselerinin satın alım sürecinde, Grup ve diğer konsorsiyum üyeleri finansman sağlanan bankalara ve İran Özelleştirme İdaresi'ne karşı birbirleri adına müşterek müteselsil kefil olmuşlardır. Konsorsiyum üyelerinden Tabosan Mühendislik İmalat ve Montaj A.Ş.'nin ("Tabosan") iflası istenmiş, Tabosan'ın 2011 yılında iflas erteleme talebi mahkemece reddedilmiş ve Tabosan'ın iflasına ve iflas masası oluşturularak tüm işlemlerinin iflas masasına devrine karar verilmiştir. Grup, kefil olduğu Tabosan adına yaptığı ödemelerin bir kısmı için hisse devri talep etmiş, kalan alacakları için ise iflas masasına başvurmuştur.

Grup Tabosan adına yaptığı ödemeler için, Tabosan'ın Razi'deki hisselerinin %1,31 oranına tekabül eden kısmının devri için dava açmıştır. Mahkeme 28 Nisan 2014 tarihinde davanın reddine karar vermiştir. Bunun üzerine Gübretaş, Yargıtay'a karar düzeltme yoluna başvurmuştur. Ancak bu talep de reddedilmiş olup, iş bu davaya konu alacağın iflas masasına alacak olarak kaydettirilmesi için başvurulmuş ve bu tutarın bir kısmı iflas masasına yazdırılmıştır.

Grup, hisse devir davasına konu etmediği diğer alacakların masaya kaydı için iflas idaresine başvurmuş ancak bu talep idare tarafından reddedilmiştir. Grup bu kez iflas idaresi aleyhinde alacak kayıt kabul davası açmıştır. İflas İdaresi Grup'un açtığı alacak kayıt davasını kabul etmiş ve bu kabul beyanı üzerine Mahkeme 15 Temmuz 2017 tarihinde Grup'un açtığı kayıt kabul davasının kabulüne karar vermiştir. Grup'un kefaleten yapmış olduğu ödemelerden kaynaklı anapara alacağı ve bilanço tarihi itibarıyla işlemiş faiz alacağı toplamı 35.259.932 TL'dir.

İflas İdaresi, Grup'un bakiye alacaklarını Tabosan'ın Razi nezdinde temettü alacağının doğması ve bunun da iflas masasına intikal etmesi şartlarıyla ve Grup'un bakiye alacaklarını karşıladığı ölçüde ödeyebilecektir. Grup yönetimi, Tabosan'ın Razi hisselerine istinaden alacağı temettü payını ve banka tarafından kendisine devredilen ipotek ve teminatlarını göz önünde bulundurarak, bu alacağı ilişkin geçmiş yıllar ve cari dönemde herhangi bir karşılık ayırmamıştır.

##### Kıyı Kenar Çizgisi

2011 yılı Kasım ayında, İskenderun Mal Müdürlüğü ("Hazine"), Kıyı Kanunu hükümleri ve Kıyı Kanunu'nun Uygulanmasına Dair Yönetmelik uyarınca Hatay İli, İskenderun İlçesi, Sarıseki sınırları içerisinde bulunan ve Grup'a ait 79.350 m<sup>2</sup> yüzölçümlü taşınmazın bulunduğu yerden Kıyı Kenar Çizgisi geçtiği iddiası ile ilgili taşınmazın tapu kaydının iptali ve kamu adına terkin edilmesi amacıyla dava açmıştır. Bu davaya konu olan gayrimenkulün net defter değeri bilanço tarihi itibarıyla toplam 98.630.887 TL'dir. Grup yasal süresi içinde davaya itiraz etmiş, söz konusu terkin talebine temel teşkil eden Kıyı Kenar Çizgisi'nin belirlenmesine yönelik hazırlanan bilirkişi raporunun yeniden düzenlenmesini talep etmiş ve ayrıca mülkiyet hakkının tazmini için bir karşı dava açmıştır. 2018 yılı Mart ayında İskenderun 3. Asliye Hukuk Mahkemesi, Mal Müdürlüğü'nün açtığı davayı kısmen kabul ederek, Hatay İli, İskenderun İlçesi, Sarıseki sınırları içerisinde bulunan ve Şirket'e ait taşınmazın 78.674,76 m<sup>2</sup> 'lik kısmının tapu kaydının iptali ile kıyı kenar çizgisi olarak terkin ile tescil dışı bırakılmasına ve fazlaya ilişkin istemin reddine ve Grup'un açtığı karşı davanın reddine karar vermiştir. Grup yasal süresi içerisinde istinaf yoluna başvurmuş, Grup'un istinaf başvurusu kabul edilmiş ve Gaziantep Bölge Adliye Mahkemesi 15. Hukuk Dairesi Mal Müdürlüğü'nün ve Grup'un davaları yönünden verilen kararları kaldırarak, dosyayı yeniden görülmek üzere yerel mahkemeye iade etmiştir. Bilanço tarihi itibarıyla hukuki süreç devam etmektedir Grup yönetimi, hukuk müşavirlerinin de görüşleri doğrultusunda, konsolide finansal tablolarda bu aşamada bu hususa ilişkin karşılık ayırmamıştır.

## GÜBRE FABRİKALARI TÜRK ANONİM ŞİRKETİ

31 Mart 2021 Tarihinde Sona Eren Ara Döneme Ait  
Özet Konsolide Finansal Tablolara İlişkin Dipnotlar  
(Tutarlar aksi belirtilmedikçe Türk Lirası ("TL") olarak ifade edilmiştir.)

### NOT 13 - HASILAT

13.1 Satışlar	1 Ocak- 31 Mart 2021	1 Ocak- 31 Mart 2020
Yurt içi satışlar	2.170.648.238	1.392.427.788
Yurt dışı satışlar	201.471.772	355.657.604
Hizmet satışları	1.233.108	914.174
Satış iadeleri	(88.598)	(301.795)
Satış iskontoları	(28.429.349)	(16.343.610)
Satışlardan diğer indirimler	(196.919)	(318.520)
<b>Toplam</b>	<b>2.344.638.252</b>	<b>1.732.035.641</b>

13.2 Satışların Maliyeti	1 Ocak- 31 Mart 2021	1 Ocak- 31 Mart 2020
Üretilen mamul maliyeti	744.821.243	518.526.803
Mamul stoklarından değişim	7.639.966	133.152.384
-Dönem başı mamul	163.621.578	310.773.646
-Dönem sonu mamul	(155.981.612)	(177.621.262)
<b>Satılan mamul maliyeti</b>	<b>752.461.209</b>	<b>651.679.187</b>
-Dönem başı ticari mal	786.943.699	642.840.114
-Alımlar	723.488.540	382.543.661
-Dönem sonu ticari mal	(467.202.797)	(315.630.628)
<b>Satılan ticari mal maliyeti</b>	<b>1.043.229.442</b>	<b>709.753.147</b>
<b>Satılan hizmet maliyeti</b>	<b>3.186.768</b>	<b>2.907.379</b>
<b>Diğer satışların maliyeti</b>	<b>--</b>	<b>97.069</b>
<b>Toplam</b>	<b>1.798.877.419</b>	<b>1.364.436.782</b>

### NOT 14 - ESAS FAALİYETLERDEN DİĞER GELİR VE GİDERLER

#### 14.1 Esas Faaliyetlerden Diğer Gelirler

	1 Ocak- 31 Mart 2021	1 Ocak- 31 Mart 2020
Ticari işlemlere ilişkin kur farkı gelirleri	139.318.034	77.030.775
Faiz gelirleri	2.353.720	2.131.648
Diğer gelirler	18.290.772	4.593.362
<b>Toplam</b>	<b>159.962.526</b>	<b>83.755.785</b>

## GÜBRE FABRİKALARI TÜRK ANONİM ŞİRKETİ

31 Mart 2021 Tarihinde Sona Eren Ara Döneme Ait  
Özet Konsolide Finansal Tablolara İlişkin Dipnotlar  
(Tutarlar aksi belirtilmedikçe Türk Lirası ("TL") olarak ifade edilmiştir.)

### NOT 14 - ESAS FAALİYETLERDEN DİĞER GELİR VE GİDERLER (Devamı)

#### 14.2 Esas Faaliyetlerden Diğer Giderler

	1 Ocak- 31 Mart 2021	1 Ocak- 31 Mart 2020
Ticari işlemlere ilişkin kur farkı giderleri	220.420.168	157.312.879
Karşılık giderleri	103.875	1.120.146
Razi KDV alacakları (Dipnot 7)	19.611.002	--
Diğer giderler	32.917.235	14.892.137
<b>Toplam</b>	<b>273.052.280</b>	<b>173.325.162</b>

### NOT 15 - PAY BAŞINA KAZANÇ

Konsolide kar veya zarar tablolarında belirtilen pay başına kazanç, net karın ilgili dönem içinde mevcut hisse senetlerinin ağırlıklı ortalama adedine bölünmesi ile tespit edilir. Pay başına kazanç ve pay başına dağıtılan brüt temettü aşağıdaki gibidir:

	1 Ocak- 31 Mart 2021	1 Ocak- 31 Mart 2020
Ana ortaklık paylarına düşen net dönem karı / (zararı)	123.229.701	69.655.779
Çıkarılmış adi hisselerin ağırlıklı ortalama adedi (her biri 1 kr)	33.400.000.000	33.400.000.000
<b>Pay başına kazanç / (kayıp) (kr)</b>	<b>0,0037</b>	<b>0,0021</b>

Şirket'in tüm hisse sahipleri aynı eşit haklara sahip olması ve imtiyazlı hisse bulunmaması nedeniyle adi ve seyreltilmiş hisse başına kar ve hisse başına dağıtılan temettü tutarları farklılık göstermemektedir.

### NOT 16 - İLİŞKİLİ TARAF AÇIKLAMALARI

#### 16.1 İlişkili Tarafların Bakiyeleri

Ticari Alacaklar	31 Mart 2021	31 Aralık 2020
TKK	283.098.929	191.361.541
Northstar Fertilizer and Chemical Co.	282.721.549	398.670.303
Diğer ilişkili taraflar	754.692	630.210
<b>Toplam</b>	<b>566.575.170</b>	<b>590.662.054</b>

TKK'ya yapılan katı gübre satışlarında ortalama vade 15 gün, diğer gübre satışlarında ise vade 15 ile 120 gün arasında değişmektedir.



## GÜBRE FABRİKALARI TÜRK ANONİM ŞİRKETİ

31 Mart 2021 Tarihinde Sona Eren Ara Döneme Ait  
Özet Konsolide Finansal Tablolara İlişkin Dipnotlar  
(Tutarlar aksi belirtilmedikçe Türk Lirası ("TL") olarak ifade edilmiştir.)

### NOT 16 - İLİŞKİLİ TARAF AÇIKLAMALARI

#### 16.1 İlişkili Tarafların Bakiyeleri (devamı)

<b>Ticari Borçlar</b>	<b>31 Mart 2021</b>	<b>31 Aralık 2020</b>
Tarnet Tarım Kredi Bilişim ve İletişim Hizmetleri A.Ş.	610.398	--
Tarnet Tarım Kredi		
Bilişim ve İletişim Hizmetleri San ve Tic. A.Ş.	4.760	1.276.536
TKK	--	--
Tarım Kredi Yem San. ve Tic. A.Ş.	--	--
TK Taşımacılık ve Lojistik A.Ş.	1.067.850	742.728
Bereket Sigorta A.Ş.	2.171.642	406.350
Bereket Emeklilik ve Hayat A.Ş.	81.450	334
<b>Toplam</b>	<b>3.936.100</b>	<b>2.425.948</b>

#### 16.2 İlişkili Taraflarla Yapılan İşlemler

<b>Mal ve Hizmet Satışları</b>	<b>1 Ocak- 31 Mart 2021</b>	<b>1 Ocak- 31 Mart 2020</b>
TKK	1.532.983.886	837.784.600
Northstar Fertilizer and Chemical Co.	26.745.066	--
Gübretaş Maden Yatırımları A.Ş.	235.501	
Tarkim Bitki Koruma San. ve Tic. A.Ş.	51.966	46.503
Tarnet Tarım Kredi		
Bilişim ve İletişim Hizmetleri San ve Tic. A.Ş.	--	745
TK Holding	28.338	--
TK Taşımacılık ve Lojistik A.Ş.	--	--
<b>Toplam</b>	<b>1.560.044.757</b>	<b>837.831.848</b>

## GÜBRE FABRİKALARI TÜRK ANONİM ŞİRKETİ

31 Mart 2021 Tarihinde Sona Eren Ara Döneme Ait  
Özet Konsolide Finansal Tablolara İlişkin Dipnotlar  
(Tutarlar aksi belirtilmedikçe Türk Lirası ("TL") olarak ifade edilmiştir.)

### NOT 16 - İLİŞKİLİ TARAF AÇIKLAMALARI

#### 16.2 İlişkili Taraflarla Yapılan İşlemler (devamı)

Mal ve Hizmet Alımları	1 Ocak- 31 Mart 2021	1 Ocak- 31 Mart 2020
TKK	12.948	2.823.098
TK Taşımacılık ve Lojistik A.Ş.	4.614.853	2.670.750
Tarnet Tarım Kredi Bilişim ve İletişim Hizmetleri San ve Tic. A.Ş.	1.408.221	714.074
Tarımkredi Birlik Tarım Ürün. Hayv. Ambalaj Pet. Nak. İth. İhr. San. ve Tic. A.Ş.	--	8.344
TK Holding A.Ş.	24.000	
TK Tarım Kredi Pazarlama ve Marketçilik A.Ş.	9.343	--
<b>Toplam</b>	<b>6.069.365</b>	<b>6.216.266</b>

Faiz Gelirleri	1 Ocak- 31 Mart 2021	1 Ocak- 31 Mart 2020
Tarım Kredi Holding	--	70.959
Tarımkredi Birlik Tarım Ürün. Hayv. Ambalaj Pet. Nak. İth. İhr. San. ve Tic. A.Ş.	--	682.192
<b>Toplam</b>	<b>--</b>	<b>753.151</b>

Faiz Giderleri	1 Ocak- 31 Mart 2021	1 Ocak- 31 Mart 2020
Tarım Kredi Yem San. ve Tic. A.Ş.	--	171.062
<b>Toplam</b>	<b>--</b>	<b>171.062</b>

#### 16.3 Üst Düzey Yöneticilere Sağlanan Faydalar

Grup'un 31 Mart 2021 ve 2020 tarihlerinde sona eren ara dönemlerde Yönetim Kurulu Üyeleri, Genel Müdür ile Genel Müdür Yardımcılarına sağladığı faydaların toplamı şu şekildedir:

	1 Ocak- 31 Mart 2021		1 Ocak- 31 Mart 2020	
	Gübretaş	Razi	Gübretaş	Razi
Çalışanlara sağlanan kısa vadeli faydalar	1.037.136	1.839.404	715.495	1.571.786
<b>Toplam</b>	<b>1.037.136</b>	<b>1.839.404</b>	<b>715.495</b>	<b>1.571.786</b>

## GÜBRE FABRİKALARI TÜRK ANONİM ŞİRKETİ

31 Mart 2021 Tarihinde Sona Eren Ara Döneme Ait  
Özet Konsolide Finansal Tablolara İlişkin Dipnotlar  
(Tutarlar aksi belirtilmedikçe Türk Lirası ("TL") olarak ifade edilmiştir.)

### NOT 17 - FİNANSAL ARAÇLARDAN KAYNAKLANAN RİSKLERİN NİTELİĞİ VE DÜZEYİ

Grup'un faaliyet gösterdiği ülkelerin ekonomilerine göre geçerli fonksiyonel para birimleri dışında kalan para birimleri, yabancı para olarak kabul edilmiştir.

31 Mart 2021 tarihi itibarıyla Grup tarafından tutulan, yabancı para varlıklar ve borçların orijinal para birimi cinsinden tutarları ve toplam TL karşılığı aşağıdaki gibidir:

	31 Mart 2021		
	TL karşılığı (fonksiyonel para birimi)	USD	EUR
1 Ticari alacaklar	408.551.593	49.041.321	23.895
2 Parasal finansal varlıklar (kasa, banka hesapları dâhil)	487.929.726	37.487.384	17.987.310
3 Diğer dönen varlıklar	173.748.078	20.836.120	27.270
<b>4 Yabancı para cinsinden dönen varlıklar (1+2+3)</b>	<b>1.070.229.397</b>	<b>107.364.825</b>	<b>18.038.475</b>
5 Ticari borçlar	(1.131.923.134)	(135.901.922)	(41.306)
6 Finansal yükümlülükler	(4.700.070)	--	(480.870)
7 Diğer kısa vadeli yükümlülükler, net	(15.893.138)	(1.881.462)	(23.336)
<b>8 Yabancı para cinsinden kısa vadeli yükümlülükler (5+6+7)</b>	<b>(1.152.516.342)</b>	<b>(137.783.384)</b>	<b>(545.512)</b>
9 Ticari borçlar	--	--	--
10 Finansal yükümlülükler	--	--	--
<b>11 Yabancı para cinsinden uzun vadeli yükümlülükler (9+10)</b>	<b>--</b>	<b>--</b>	<b>--</b>
<b>12 Yabancı para cinsinden toplam yükümlülükler (8+11)</b>	<b>(1.152.516.342)</b>	<b>(137.783.384)</b>	<b>(545.512)</b>
<b>13 Net yabancı para varlık, yükümlülük pozisyonu (4-12)</b>	<b>(82.286.945)</b>	<b>(30.418.559)</b>	<b>17.492.963</b>
<b>14 Parasal kalemler net yabancı para varlık /yükümlülük pozisyonu (4-12)</b>	<b>(82.286.945)</b>	<b>(30.418.559)</b>	<b>17.492.963</b>
<b>15 Riskten korunma amaçlı sınıflandırılan türev araçların gerçeğe uygun değeri</b>	<b>--</b>	<b>--</b>	<b>--</b>
<b>16 Döviz yükümlülüklerinin hedge edilen kısmının tutarı</b>	<b>--</b>	<b>--</b>	<b>--</b>

## GÜBRE FABRİKALARI TÜRK ANONİM ŞİRKETİ

31 Mart 2021 Tarihinde Sona Eren Ara Döneme Ait  
Özet Konsolide Finansal Tablolara İlişkin Dipnotlar  
(Tutarlar aksi belirtilmedikçe Türk Lirası ("TL") olarak ifade edilmiştir.)

### NOT 17 - FİNANSAL ARAÇLARDAN KAYNAKLANAN RİSKLERİN NİTELİĞİ VE DÜZEYİ (devamı)

31 Aralık 2020 tarihi itibarıyla Grup tarafından tutulan, yabancı para varlıklar ve borçların orijinal para birimi cinsinden tutarları ve toplam TL karşılığı aşağıdaki gibidir:

		31 Aralık 2020	
	TL karşılığı (fonksiyonel para birimi)	USD	EUR
1 Ticari alacaklar	564.297.417	31.244.902	37.183.385
2 Parasal finansal varlıklar (kasa, banka hesapları dâhil)	445.654.600	52.413.463	6.762.239
3 Diğer dönen varlıklar	79.172.197	10.518.564	217.662
<b>4 Yabancı para cinsinden dönen varlıklar (1+2+3)</b>	<b>1.089.124.214</b>	<b>94.176.929</b>	<b>44.163.286</b>
5 Ticari borçlar	(1.383.258.760)	(188.135.950)	(249.427)
6 Finansal yükümlülükler	(104.442.018)	--	(11.594.491)
7 Diğer kısa vadeli yükümlülükler, net	(8.701.729)	(1.156.804)	(23.336)
<b>8 Yabancı para cinsinden kısa vadeli yükümlülükler (5+6+7)</b>	<b>(1.496.402.507)</b>	<b>(189.292.754)</b>	<b>(11.867.254)</b>
9 Ticari borçlar	--	--	--
10 Finansal yükümlülükler	--	--	--
<b>11 Yabancı para cinsinden uzun vadeli yükümlülükler (9+10)</b>	<b>--</b>	<b>--</b>	<b>--</b>
<b>12 Yabancı para cinsinden toplam yükümlülükler (8+11)</b>	<b>(1.496.402.507)</b>	<b>(189.292.754)</b>	<b>(11.867.254)</b>
<b>13 Net yabancı para varlık, yükümlülük pozisyonu (4-12)</b>	<b>(407.278.293)</b>	<b>(95.115.825)</b>	<b>32.296.032</b>
<b>14 Parasal kalemler net yabancı para varlık /yükümlülük pozisyonu (4-12)</b>	<b>(407.278.293)</b>	<b>(95.115.825)</b>	<b>32.296.032</b>
15 Riskten korunma amaçlı sınıflandırılan türev araçların gerçeğe uygun değeri	--	--	--
16 Döviz yükümlülüklerinin hedge edilen kısmının tutarı	--	--	--

## GÜBRE FABRİKALARI TÜRK ANONİM ŞİRKETİ

31 Mart 2021 Tarihinde Sona Eren Ara Döneme Ait

Özet Konsolide Finansal Tablolara İlişkin Dipnotlar

(Tutarlar aksi belirtilmedikçe Türk Lirası ("TL") olarak ifade edilmiştir.)

### NOT 17 - FİNANSAL ARAÇLARDAN KAYNAKLANAN RİSKLERİN NİTELİĞİ VE DÜZEYİ (devamı)

#### 17.5 Yabancı Para Riski (devamı)

31 Mart 2021 ve 2020 tarihleri itibariyle ilgili para birimleri TL karşısında %10 oranında değer kazansaydı / kaybetseydi ve diğer tüm değişkenler sabit kalsaydı, yabancı para net pozisyonundan dolayı oluşacak kur farkı zararı/karı sonucu, vergi öncesi kar / zarar ve diğer kapsamlı gelir (vergi öncesi) etkisi, aşağıdaki tabloda gösterilmiştir. Döviz kuru riskinden korunan kısımlar, türev enstrümanların etkilerini içermektedir.

	31 Mart 2021	
	Kar / Zarar	
	Yabancı paranın değer kazanması	Yabancı paranın değer kaybetmesi
<b>ABD Doları'nın TL karşısında %10 değerlenmesi halinde</b>		
1 - ABD Doları net varlıkları / (yükümlülüğü)	(25.326.492)	25.326.492
2 - ABD Doları riskinden korunan kısım	--	--
3 - TL dönem net karı üzerine etkisi	(25.326.492)	25.326.492
<b>Euro'nun TL karşısında %10 değerlenmesi halinde</b>		
1 - EUR net varlıkları / (yükümlülüğü)	17.097.797	(17.097.797)
2 - EUR riskinden korunan kısım	--	--
3 - TL dönem net karı üzerine etkisi	17.097.797	(17.097.797)
	31 Mart 2020	
	Kar / Zarar	
	Yabancı paranın değer kazanması	Yabancı paranın değer kaybetmesi
<b>ABD Doları'nın TL karşısında %10 değerlenmesi halinde</b>		
1 - ABD Doları net varlık yükümlülüğü	(34.992.532)	34.992.532
2 - ABD Doları riskinden korunan kısım (-)	54.962.460	(54.962.460)
3 - TL dönem net karı üzerine etkisi	19.969.928	(19.969.928)
<b>Euro'nun TL karşısında %10 değerlenmesi halinde</b>		
1 - Euro net varlık yükümlülüğü	(3.940.396)	3.940.396
2 - Euro riskinden korunan kısım (-)	--	--
3 - TL dönem net karı üzerine etkisi	(3.940.396)	3.940.396

## **GÜBRE FABRİKALARI TÜRK ANONİM ŞİRKETİ**

**31 Mart 2021 Tarihinde Sona Eren Ara Döneme Ait  
Özet Konsolide Finansal Tablolara İlişkin Dipnotlar  
(Tutarlar aksi belirtilmedikçe Türk Lirası (“TL”) olarak ifade edilmiştir.)**

---

### **NOT 18 - RAPORLAMA DÖNEMİNDEN SONRAKİ OLAYLAR**

22 Nisan 2021 tarihli ve 31462 sayılı Resmi Gazete'de yayımlanarak yürürlüğe giren Kurumlar Vergisi Kanunundaki değişiklik ile Türkiye’de 31 Mart 2021 tarihi itibarıyla %20 olan kurumlar vergisi oranı, 2021 yılı kurum kazançları için %25, 2022 yılı kurum kazançları için ise %23 oranında uygulanacaktır. Söz konusu uygulama 1 Ocak 2021 tarihinden başlayarak geçerli olacaktır. Raporlama dönemi sonrasında gelen bu değişiklik TMS 10’a göre düzeltme gerektirmeyen olaylar içerisinde değerlendirilerek, Grup’un 31 Mart 2021 tarihli konsolide finansal tablolarında Türkiye’de yerleşik olan bağlı ortaklıkları için vergi oranı %20 olarak kullanılmış olup, söz konusu değişiklik 30 Haziran 2021 tarihli konsolide finansal tablolarda yansıtılacaktır.

Gübretaş’ın iştiraklerinden Tarkim Bitki Koruma A.Ş.’nin 6 Nisan 2021 tarihli Yönetim Kurulu Kararı uyarınca halka arz çalışmalarına başlanılmasına karar verilmiştir.

Gübretaş’ın 2020 Olağan Genel Kurul Toplantısı 8 Nisan 2021 tarihinde gerçekleştirilmiştir.

Gübretaş Maden’in 29 Ocak 2021 tarihli Genel Kurulunda 40.000.000 TL’ye çıkarılması kararlaştırılan sermayesinin tamamı nakit olarak 6 Mayıs 2021 tarihinde ödenmiştir.