



---

**2020 1<sup>st</sup> QUARTER  
OPERATING REVIEW  
REPORT**

**GÜBRE FABRİKALARI TÜRK A. Ş.  
MERDİVENKÖY MAHALLESİ, BORA SOKAK, NO:1, 34732 KADIKÖY/İSTANBUL**

**T: (+90 216) 468 50 50**

**F: (+90 216) 407 10 11**

**E: [ir@gubretas.com.tr](mailto:ir@gubretas.com.tr)**

|              |  |           |
|--------------|--|-----------|
| <b>I.</b>    | <b>INTRODUCTION .....</b>                                      | <b>2</b>  |
| A.           | REPORTING PERIOD .....   | 2         |
| B.           | COMMERCIAL TITLE .....   | 2         |
| C.           | TRADE REGISTER NUMBER .....                                    | 2         |
| D.           | CONTACT INFORMATION .....                                      | 2         |
| E.           | ORGANIZATION CHART .....                                       | 4         |
| F.           | CAPITAL STRUCTURE.....   | 4         |
| G.           | BOARD OF DIRECTORS .....                                       | 5         |
| H.           | TOP MANAGEMENT.....  | 5         |
| I.           | ADMINISTRATIVE ACTIVITIES.....                                 | 6         |
| <b>II.</b>   | <b>THE COMPANY'S ACTIVITIES.....</b>                           | <b>6</b>  |
| A.           | PRODUCTION.....  | 6         |
| B.           | SALES AND PURCHASES .....                                      | 7         |
| C.           | INVESTMENTS.....   | 8         |
| <b>III.</b>  | <b>AFFILIATES AND SUBSIDIARIES .....</b>                       | <b>8</b>  |
| <b>IV.</b>   | <b>RAZI PETROCHEMICAL CO.'S ACTIVITIES .....</b>               | <b>8</b>  |
| A.           | PRODUCTION .....   | 8         |
| B.           | SALES .....  | 8         |
| C.           | INVESTMENTS .....  | 9         |
| <b>V.</b>    | <b>PERFORMANCE OF THE STOCK .....</b>                          | <b>9</b>  |
| <b>VI.</b>   | <b>REVIEW .....</b>  | <b>10</b> |
| <b>VII.</b>  | <b>FINANCIAL STRUCTURE.....</b>                                | <b>12</b> |
| A.           | CONSOLIDATED BALANCE SHEET .....                               | 12        |
| B.           | CONSOLIDATED INCOME STATEMENT .....                            | 12        |
| <b>VIII.</b> | <b>EVENTS AFTER BALANCE SHEET DATE.....</b>                    | <b>13</b> |
| <b>IX.</b>   | <b>CORPORATE GOVERNANCE PRINCIPLES COMPLIANCE REPORT .....</b> | <b>13</b> |
| <b>X.</b>    | <b>CONCLUSION .....</b>  | <b>15</b> |

## I. INTRODUCTION

### A. REPORTING PERIOD

01.01.2020 - 31.03.2020

### B. COMMERCIAL TITLE

Gübre Fabrikaları Türk Anonim Şirketi (“Gübretaş” or “the Company”)

### C. TRADE REGISTER NUMBER

The Company is registered to the İstanbul Trade Registry with the registry number 47535.

### D. CONTACT INFORMATION

#### HEAD OFFICE

The address of headquarters, which is registered to the trade registry, is “İstanbul Kadıköy Bora Sk. Nida Kule Göztepe İşm. No.1 K.12 (Bölüm: 42, 45) K. 30 - 31”.

The telephone, fax, e-mail and web address of Gübretaş are as below:

Tel: +90 (216) 468 50 50

Fax: +90 (216) 407 10 11

E-mail Address: [gubretas@gubretas.com.tr](mailto:gubretas@gubretas.com.tr)

Web Address: [www.gubretas.com.tr](http://www.gubretas.com.tr)

The contact information of production facilities and regional offices is listed below;

#### YARIMCA FACILITIES

Address: Atalar Mahallesi Hayat Sokak No: 30 41740 Körfez / KOCAELİ

Phone : +90 (262) 528 46 40

Fax : +90 (262) 528 21 31

#### İZMİR FACILITIES

Address: Fatih Mah. Atatürk Cad.No: 28 Aliğa / İZMİR

Phone : +90 (232) 627 91 59

Fax : +90 (232) 627 91 59

**FOÇA FACILITIES**

Address: Baęarası K y  Hacıveli Mh. Foça-İzmir Karayolu No: 401 Foça / İZMİR

Phone: +90 (232) 822 81 48

**İSKENDERUN FACILITIES**

Address: Sarıseki Mah. 12 Eylül Caddesi E-5 Karayolu Altı No: 1 İskenderun / HATAY

Phone : +90 (326) 656 22 88

Fax : +90 (326) 656 22 80

**ANKARA REGIONAL OFFICE**

Address: Emek Mah. Kazakistan Cad. (4. Cadde) No: 139 Çankaya / ANKARA

Phone : +90 (312) 212 75 75

Fax : +90 (312) 231 92 99

**ANTALYA REGIONAL OFFICE**

Address: Kızıltoprak Mah. Aspendos Bulvarı, Çam Plaza, No:19 Daire:3 Muratpaşa/ANTALYA

Phone : +90 (242) 311 43 73 - 83

Fax : +90 (242) 311 43 93

**DİYARBAKIR REGIONAL OFFICE**

Address: Kayapınar Mah. Urfa Yolu 3. km DİYARBAKIR

Phone : +90 (412) 251 12 46 / +90 (412) 251 15 46

Fax : +90 (412) 251 18 55

**İSKENDERUN REGIONAL OFFICE**

Address: Sarıseki Mah. Atatürk Cad. No: 6 Sarıseki İskenderun/HATAY

Phone : +90 (326) 626 14 42 - 44 - 49

Fax : +90 (326) 626 14 50

**İZMİR REGIONAL OFFICE**

Address: Kırlar Mevkii Fatih Mah. Atatürk Cad. Helvacı - Aliğa / İZMİR

Phone : +90 (232) 627 91 59

Fax : +90 (232) 627 91 60

**SAMSUN REGIONAL OFFICE**

Address: Kamalı Mah. 4043 Sok. No.1/A Atakum / SAMSUN

Phone : +90 (362) 266 40 10

Fax : +90 (362) 266 68 25

**ŞANLIURFA REGIONAL OFFICE**

Address: Ulubağ Mh. Recep Tayyip Erdoğan Blv. Tarım Kredi St. No.305/5 Haliliye/  
ŞANLIURFA

Phone : +90 (414) 341 08 08

Fax : +90 (414) 381 08 10

**TEKİRDAĞ REGIONAL OFFICE**

Address: Turgut Mah. Ördeklidere Cad. No: 16/1 TEKİRDAĞ

Phone : +90 (282) 262 76 50 / +90 (282) 262 47 94

Fax : +90 (282) 262 98 51

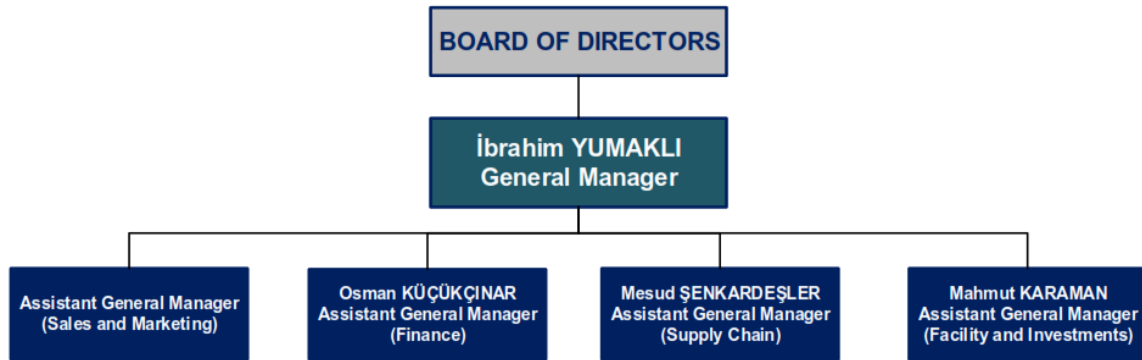
**E. ORGANIZATION CHART****F. CAPITAL STRUCTURE**

As of 31.03.2020, authorized share capital of the company is 1.000.000.000 ₺ and paid-in share capital is 334.000.000 ₺. There has not been any change in terms of share capital and shareholder's structure of Gübretas within the reporting period.

There is no preferred shares issued by the Company and the Company does not own any shares that it has acquired.

"Capital loss" or "Indebtedness" situations, which are defined in 376<sup>th</sup> article of TCC, has not been observed.

**Tablo 1 : CAPITAL STRUCTURE**

| Shareholders  | Share Amount ₺        | Share %       |
|---|-----------------------|---------------|
| Central Union of Turkish Agricultural Credit Cooperatives | 253.684.606,88        | 75,95         |
| Other   | 80.315.393,12         | 24,05         |
| <b>Total</b>  | <b>334.000.000,00</b> | <b>100,00</b> |

## G. BOARD OF DIRECTORS

| Title              | Name                 | Date of Election |
|--------------------|----------------------|------------------|
| Chairman           | Fahrettin POYRAZ     | 19.12.2017       |
| Vice Chairman      | Ahmet BAĞCI          | 03.05.2018       |
| Executive Member   | İbrahim YUMAKLI      | 28.10.2016       |
| Member             | Mehmet TUNÇAK        | 03.05.2018       |
| Member             | Selahattin KÜLCÜ     | 22.03.2019       |
| Member             | Mehmet Okan ATEŞ     | 02.05.2019       |
| Independent Member | Murat YAŞA           | 11.05.2017       |
| Independent Member | Seyfullah ARSLANTÜRK | 28.02.2018       |
| Independent Member | Mehmet BULUT         | 30.03.2018       |

The members of Board of Directors have the rights, which are described in the Articles of Association and Turkish Commercial Code. In the footnote 16 of interim consolidated financial statements, information about the benefits provided to the Board of Directors and top management is disclosed.

## H. TOP MANAGEMENT

| Title                                   | Name               | Date of Appointment |
|---|--------------------|---------------------|
| General Manager                         | İbrahim YUMAKLI    | 28.10.2016          |
| Assistant GM - Facility and Investments | Dr. Mahmut KARAMAN | 04.02.2015          |
| Assistant GM - Supply Chain             | Mesud ŞENKARDEŞLER | 30.09.2016          |
| Assistant GM - Finance                  | Osman KÜÇÜKÇINAR   | 01.05.2020          |

Top management personnel who left the company during and after the reporting period:

| Title                            | Name                 | Date of Appointment | Date of Departure |
|----------------------------------|----------------------|---------------------|-------------------|
| Assistant GM – Sales & Marketing | Metin ÖZYÜREK        | 10.07.2017          | 26.02.2020        |
| Assistant GM - Finance           | Ahmet Levent SERTTAŞ | 24.09.2018          | 30.04.2020        |

## I. ADMINISTRATIVE ACTIVITIES

### Number of Personnel

As of 31.03.2020, the number of personnel decreased by 0.4% to 567 people compared to the same date of the previous year.

### Training Activities

Training activities are aimed at developing managerial, personal and professional skills of the staff. Education activities of 223 hours with participation of 25 employees were carried out in the first three months of 2020.

## II. THE COMPANY'S ACTIVITIES

### A. PRODUCTION

Gübretaş produced 116,710 tons (2019/3: 114,244 tons) of compound fertilizers, 50,185 tons (2019/3: 45,850 tons) of nitrogen-based fertilizers, 7,640 tons (2019/3: 8,790 tons) of phosphate-based fertilizers, and a total of 174,535 tons (2019/3: 168,884 tons) of solid fertilizers in the first three months of 2019. In addition, 20,223 tons (2019/3: 11,920 tons) of liquid and powder fertilizers were produced in the same period.

Solid fertilizer production increased by 3.35%; liquid-powder production increased by 69.7% in the first quarter of 2020 compared to the same period of 2019. Total fertilizer production including solid, liquid and powder increased by 7.7%.

Some of the products were used as raw material in the production process. Capacity utilisation rate was 84% in the first quarter of 2020.

**Table 2: PRODUCTION BY GROUP -TON**

| Production                 | 2020/3         | 2019/3         | Change       |
|----------------------------|----------------|----------------|--------------|
| Solid Fertilizer           | 174.535        | 168.884        | 3,35%        |
| Liquid - Powder Fertilizer | 20.223         | 11.920         | 69,7%        |
| <b>TOTAL</b>               | <b>194.758</b> | <b>180.804</b> | <b>7,72%</b> |

**B. SALES AND PURCHASES**

The Company sold 756,541 tons (2019/3: 676,319 tons) of solid, 29,394 tons (2019/3: 22,324 tons) of liquid and powder fertilizers in the first three months of 2020.

The solid fertilizer sales increased by 11.86% in the first three months of 2020, compared to the same period of the previous year.

The volume of purchases was 576,142 tons in the first three months of 2019, and decreased by 14.72% to 491,327 tons in the first three months of 2020. Exports has been 3,685 tons in the first three months of 2020, while it was 15,700 tons in the same period of 2018.

**Table 3: PROCUREMENT AND SALES-TON**

| Solid Chemical Fertilizer | 2020/3         | 2019/3         | Change          |
|---------------------------|----------------|----------------|-----------------|
| Raw Material              | 99.710         | 120.116        | (16.99%)        |
| Commodity                 | 391.617        | 456.026        | (14.12%)        |
| <b>Total Purchases</b>    | <b>491.327</b> | <b>576.142</b> | <b>(14.72%)</b> |

**Table 4: SALES BY PRODUCT GROUPS-TON**

| Solid Chemical Fertilizer               | 2020/3           | 2019/3           | Change        |
|---|------------------|------------------|---------------|
| Compound                                | 196.337          | 200.622          | (2.14%)       |
| Nitrogen-based                          | 521.877          | 448.620          | 16.33%        |
| Phosphate-based and others              | 38.327           | 27.077           | 41.55%        |
| <b>Total Solid Fertilizer</b>           | <b>756.541</b>   | <b>676.319</b>   | <b>11.86%</b> |
| <b>Total Liquid - Powder Fertilizer</b> | <b>29.394</b>    | <b>22.334</b>    | <b>31.67%</b> |
| <b>Grand Total</b>                      | <b>1.370.973</b> | <b>1.392.360</b> | <b>12.49%</b> |



## C. INVESTMENTS

In Turkish operations, the Company incurred 20,437,240 ₺ of capital expenditure in the first three months of 2020, while this figure was 18,171,785₺ in the same period of 2019.

## III. AFFILIATES AND SUBSIDIARIES

Detailed information about affiliates and subsidiaries are given in the Note 1 of interim consolidated financial statements of 31 March 2020.

## IV. RAZİ PETROCHEMICAL CO.'S ACTIVITIES

### A. PRODUCTION

In the first three months of 2020, 379,977 tons (2019/3: 402.919 tons) of fertilizer and fertilizer raw materials were produced in Razi Petrochemical Co. ("Razi") and its subsidiary Arya Phosphoric Jonoub Co. ("Arya"). The capacity utilization rate was 41.52% (2019/3: 44.26%)

**Table 5: RAZİ PRODUCTION-TON**

| PRODUCT         | 2020/3         | 2019/3         | Change         | Capacity         | 2020/3 CUR    |
|-----------------|----------------|----------------|----------------|------------------|---------------|
| Ammonia         | 197,317        | 196,497        | 0.41%          | 1.336.000        | 58.83%        |
| Urea            | 111,306        | 131,796        | (15.55%)       | 594.000          | 74.95%        |
| Sulphur         | 59,820         | 55,425         | 7.93%          | 508.000          | 47.10%        |
| Sulphuric Acid  | 5,439          | 15,292         | (64.43%)       | 627.000          | 3.47%         |
| Phosphoric Acid | 3,703          | 3,909          | (5.27%)        | 126.000          | 26.78%        |
| DAP             | 2,393          | -              | -              | 450.000          | 2.11%         |
| <b>Total</b>    | <b>377,977</b> | <b>402,919</b> | <b>(6.19%)</b> | <b>3.641.000</b> | <b>41.52%</b> |

### B. SALES

In the first three months of 2020, 511.857 tons (2019/3: 442,273 tons) of fertilizer were sold and 659,401,864 ₺ (2019/3: 524,066,042 ₺) of revenue was generated by Razi and its subsidiaries. Razi exported 427,856 tons and sold 84,001 tons in the domestic market in the first three months of 2020. The share of exports in total sales was 83.59%.

**Table 6: RAZİ SALES-TON**

| PRODUCT               | 2020/3         | 2019/3         | Change        |
|-----------------------|----------------|----------------|---------------|
| <b>Finished Goods</b> | <b>380,484</b> | <b>269,963</b> | <b>40.94%</b> |
| Urea                  | 130,776        | 99,909         | 30.90%        |
| Ammonia               | 150,950        | 89,971         | 67.78%        |
| Sulphur               | 74.,199        | 65,776         | 12.81%        |
| Sulphuric Acid        | 2.,297         | 8,529          | (73.07%)      |
| Phosphoric Acid       | 12.,726        | 5,557          | 129.01%       |
| DAP                   | 9,536          | 221            | 4214.93%      |
| <b>Trade Goods</b>    | <b>131,737</b> | <b>138,951</b> |               |
| Urea                  | 131,737        | 94,951         | 38.74%        |
| Ammonia               | -              | 9.,350         | -             |
| Ammonium Sulphate     | -              | 44,000         | -             |
| <b>TOTAL</b>          | <b>511,857</b> | <b>442,273</b> | <b>15.73%</b> |

### C. INVESTMENTS

25.755.671 ₺ of capital expenditures were incurred by the Iranian operations in the first nine months of 2019, while this figure was 13.030.092 ₺ in 2018.

### V. PERFORMANCE OF THE STOCK

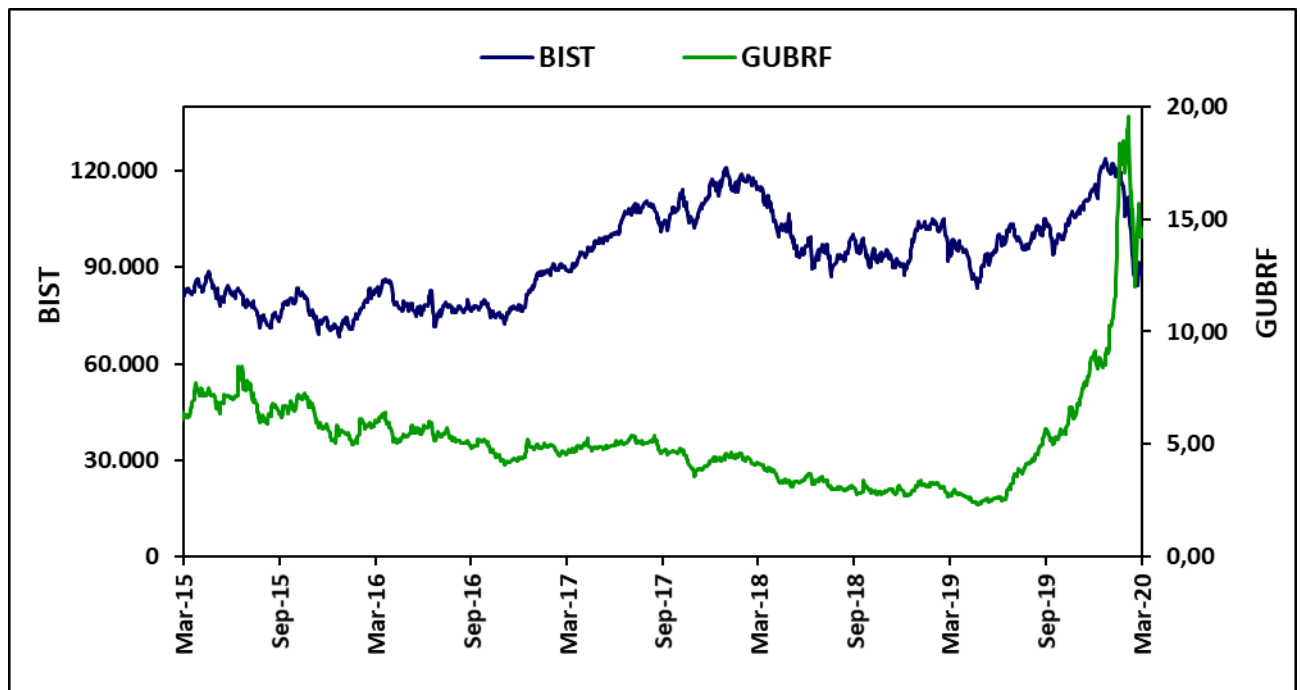
**Graph 1 : PERFORMANCE OF THE STOCK**

## VI. REVIEW

The ammonia is the most important product for the Iranian operations. There was a downward trend in ammonia prices in the first quarter of 2020 up to 10% compared to the same quarter last year. In the first quarter, the average CFR prices in India region was around 276 USD. Ammonia prices, which showed an increase of about 5% compared to last quarter and the increasing sales volume have been observed as positive developments for the Iranian operations.

As the Urea prices in the Black Sea basin had a downward price trend in the first quarter of the year, the AS prices which have the same trend had a slight recovery at the end of the reporting period. In phosphate fertilizers and fertilizer raw materials, a period with predominantly horizontal movement has been observed except for DAP product which had an upward trend towards the first quarter.

**Graph 2 : FERTILIZER PRICES IN INTERNATIONAL MARKETS - US\$/TON**

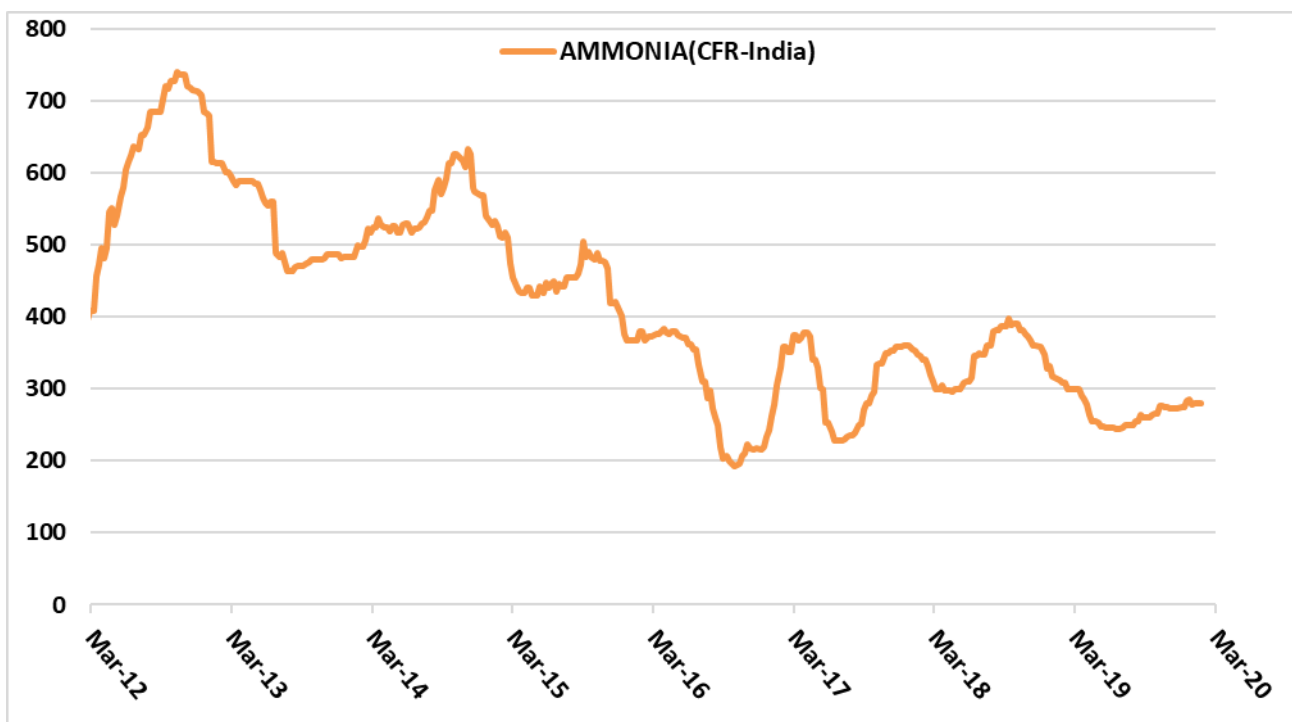

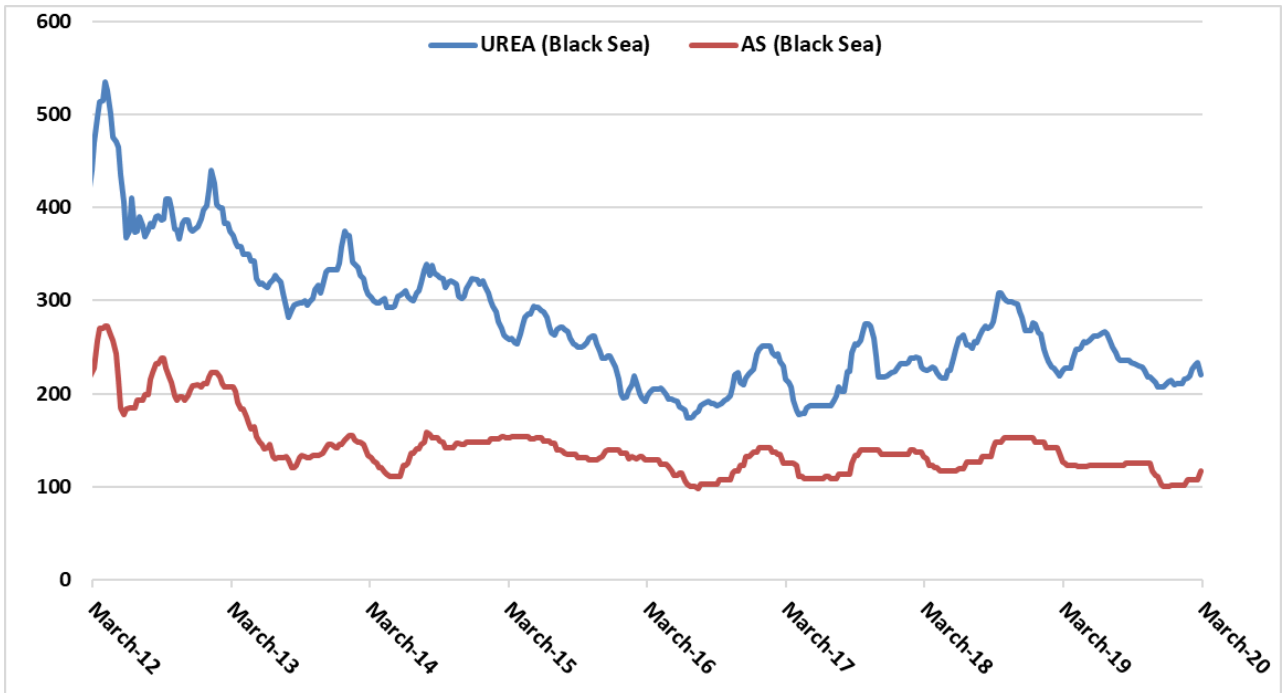
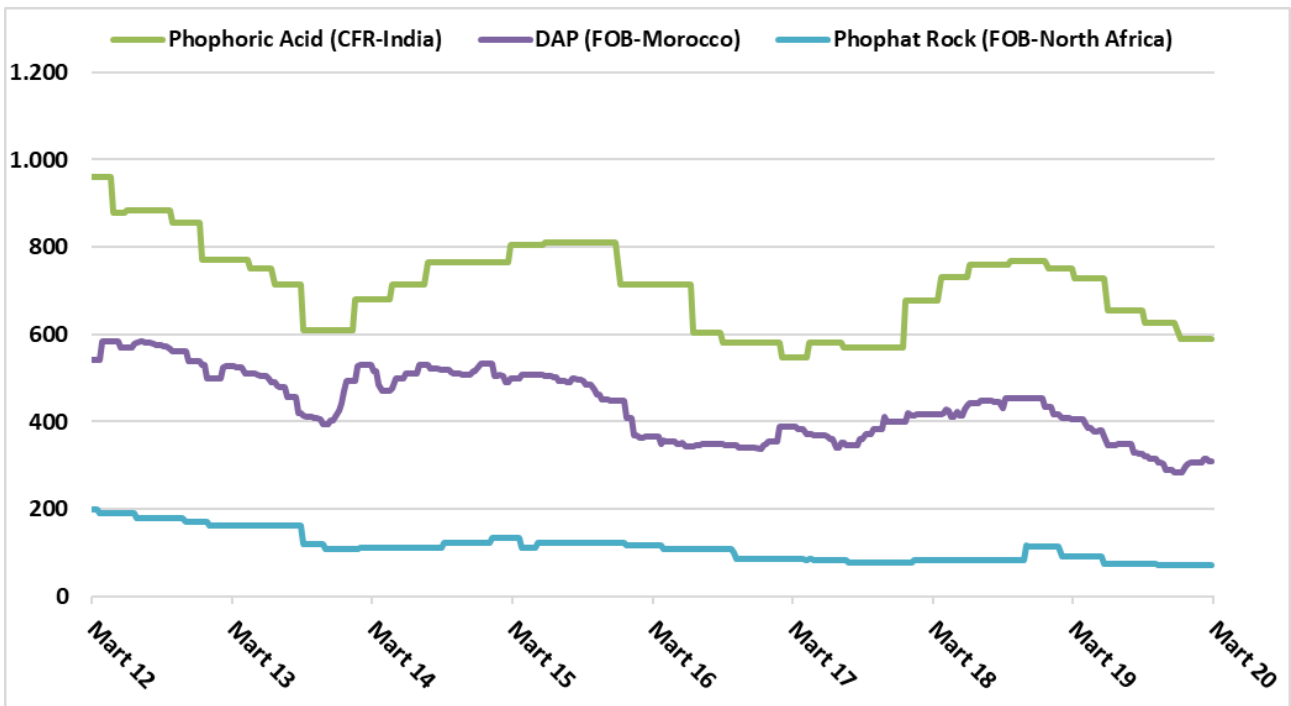
**Graph 3 : FERTILIZER PRICES IN INTERNATIONAL MARKETS - US\$/TON**

**Graph 4 : FERTILIZER PRICES IN INTERNATIONAL MARKETS - US\$/TON**

## VII. FINANCIAL STRUCTURE

### A. CONSOLIDATED BALANCE SHEET

| <b>ASSETS</b>                       | <b>31 March 2019</b> | <b>31 December 2019</b> |
|-------------------------------------|----------------------|-------------------------|
| Current Assets                      | 2,499,914,435        | 2,277,939,743           |
| Non-current Assets                  | 1,461,698,805        | 1,487,391,599           |
| <b>TOTAL ASSETS</b>                 | <b>3,961,613,240</b> | <b>4,285,638,863</b>    |
| <b>LIABILITIES</b>                  | <b>31 March 2019</b> | <b>31 December 2019</b> |
| Short-term Liabilities              | 2,921,552,069        | 3,194,014,185           |
| Long-term Liabilities               | 242,830,543          | 250,715,857             |
| <b>Total Liabilities</b>            | <b>3,164,382,612</b> | <b>3,444,730,042</b>    |
| Equity                              | 797,230,628          | 840,908,821             |
| <b>TOTAL LIABILITIES AND EQUITY</b> | <b>3,961,613,240</b> | <b>4,285,638,863</b>    |

### B. CONSOLIDATED INCOME STATEMENT

| <b>CONTINUING OPERATIONS</b>                                | <b>1 Jan - 30 March<br/>2020</b> | <b>1 Jan - 30 March<br/>2019</b> |
|---|----------------------------------|----------------------------------|
| Sales (net)   | 1,732,035,641                    | 1.460.342.074                    |
| Costs of Sales  | (1,364,436,782)                  | (1,204,139,601)                  |
| <b>GROSS PROFIT</b>   | <b>367,598,859</b>               | <b>256,202,473</b>               |
| Operating Expenses  | (299,170,448)                    | (159,700,747)                    |
| <b>OPERATION PROFIT/(LOSS)</b>                              | <b>68,428,411</b>                | <b>96,501,726</b>                |
| Financial Income/(Expense)                                  | 46,215,311                       | (90,072,187)                     |
| Other Income/(Expense)                                      | 16,893,313                       | 991,643                          |
| <b>PRE-TAX PROFIT / LOSS FROM CONTINUING<br/>OPERATIONS</b> | <b>131,537,035</b>               | <b>7,421,182</b>                 |
| Total Tax Income / (Expense)                                | (4,960,859)                      | (5,810,921)                      |
| <b>PERIOD PROFIT/ (LOSS)</b>                                | <b>126,576,176</b>               | <b>1,610,261</b>                 |
| <b>Distribution of Period Profit / (Loss)</b>               |                                  |                                  |
| Minority Shares   | 56,920,397                       | 7,419,395                        |
| Parent Company's Shares                                     | 69,655,789                       | (5,809,134)                      |
| <b>Earnings / (Loss) Per Share (kr)</b>                     | <b>0.0021</b>                    | <b>(0.0002)</b>                  |

## VIII. EVENTS AFTER BALANCE SHEET DATE

- The COVID-19 disease which has first occurred in China at the end of 2019, has been effecting the world economy negatively. The possible effects of the disease on the macroeconomics and particularly on our company have been widely discussed by our company. On the other hand, it is hard to predict the future path of the disease and the possible effects on our Company's financial tables.
- According to our Company's material disclosure statement dated 06.05.2020, our Company's Board of Directors had granted an authorization to our Company's management to execute negotiations with the Koza Gold Inc. about the related companies plots and all know-how data in the Sogut mining field. According to the negotiations by using this authorization, our Company has reached an agreement with the Koza Gold Inc. to sign an agreement buy all the know-how data about the Sogut mining field by paying 33,040,000 ₺ (ThirtythreemillionfortythousandTurkishlira) including VAT.

## IX. CORPORATE GOVERNANCE PRINCIPLES COMPLIANCE REPORT

In accordance with Communiqué on Corporate Governance, which is numbered II-17.1 and published by Capital Markets Board in 03.01.2014, within the first quarter of 2019 covering the dates of 01.01.2020 - 31.03.2020, the following works have been realized by the Company in order to be compliant with the principles issued in the related communique:

1. About the fertilizer sales which will be realized by the Company, Gübre Fabrikaları T.A.Ş., within the year of 2019 to the related party, Central Union of Turkish Agriculture Credit Cooperatives, the conclusion part of the Board of Directors' report which was prepared due to the Article 10 under the heading of Common and Continuous Transactions of Communiqué on Corporate Governance numbered II-17.1 was submitted for public information on January 22, 2020.
2. Regarding to the article 11/1 of Corporate Governance Communiqué, Investor Relations Department prepared "Investor Relations 2018 Operating Report" related to activities within the year of 2019, and submitted it for the Board's information.

3. Regarding to the article 2.1.3, under the title of “Public Disclosure and Transparency”, in Corporate Governance Principles, which are stated in the Annex-1 of the Corporate Governance Communiqué, our disclosure of 2019 financial statements excluding footnotes was announced in the Public Disclosure Platform both in Turkish and English.

## X. CONCLUSION

### DEAR SHAREHOLDERS,

In the first three months of 2020, 491,327 tons (2019/3: 576,142 tons) of fertilizers and raw materials were procured from domestic and foreign markets. In the January-March period of 2020, 194,758 tons (2019/3: 180,804 tons) of various types of solid, liquid and powder fertilizer were produced at facilities and totally 785,935 tons (2019/3: 698,644 tons) fertilizers were sold in the same period. In Turkish operations of the Company, net sale revenues realized as 1,348,676,957 ₺ (2019/3: 1,240,812,788 ₺).

In addition, 378,188 tons (2019/3: 402,919 tons) of fertilizer and fertilizer raw materials were produced and 659,401,864 ₺ (2019/3: 524,066,042 ₺) sale revenues were realized by the sale of 511,857 tons (2019/3: 442,273 tons) of fertilizer and fertilizer raw material in Razi and its subsidiaries.

The Company reached to 1,732,035,641 ₺ (2019/3: 1,460,342,074 ₺) consolidated sales revenue. Beside, by deducting cost of goods sold, operation expenses, other operating expenses-income and financial expenses; 131,537,03 ₺ (2019/3: 7,421,182 ₺) profit realized before tax. 126,576,176 ₺ (2019/3: 1,610,261 ₺) consolidated profit occurred after deducting 4,960,859 ₺ (2019/3: -5,810,921) net tax expense. 69,655,789 ₺ (2019/3: -5,810,921 ₺) consolidated net period profit to shareholders has occurred after deducting 56,920,397 ₺ (2019/3: 7,419,395 ₺) shares of minority shareholders.

We would kindly like to ask you to evaluate the results mentioned above regarding the first three months of 2020 activities.

**Best Regards,**  
**BOARD OF DIRECTORS**



**GÜBRE FABRİKALARI  
TÜRK  
ANONİM ŞİRKETİ  
1 OCAK – 31 MART 2020  
ARA HESAP DÖNEMİNE  
AİT ÖZET KONSOLİDE  
FİNANSAL TABLOLAR**

| <b>İçindekiler</b>   | <b>Sayfa</b> |
|--|--------------|
| <b>Ara dönem konsolide finansal durum tablosu.....</b>                           | <b>1-2</b>   |
| <b>Ara dönem konsolide kar veya zarar ve diğer kapsamlı gelir tablosu ... ..</b> | <b>3</b>     |
| <b>Ara dönem konsolide özkaynak değişim tablosu.....</b>                         | <b>4</b>     |
| <b>Ara dönem konsolide nakit akış tablosu .....</b>                              | <b>5</b>     |
| <b>Ara dönem özet konsolide finansal tablolara ilişkin notlar .....</b>          | <b>6-35</b>  |
| 1. Grup'un organizasyonu ve faaliyet konusu .....                                | 6-7          |
| 2. Özet konsolide finansal tabloların sunumuna ilişkin esaslar .....             | 8-11         |
| 3. Bölümlere göre raporlama .....  | 11-14        |
| 4. Nakit ve nakit benzerleri.....  | 14-15        |
| 5. Kısa ve uzun vadeli borçlanmalar.....   | 15-18        |
| 6. Ticari alacaklar ve borçlar .....   | 18-19        |
| 7. Diğer alacaklar ve borçlar.....   | 19-20        |
| 8. Stoklar.....  | 21           |
| 9. Maddi duran varlıklar .....   | 21-23        |
| 10. Maddi olmayan duran varlıklar .....  | 24           |
| 11. Taahhütler.....  | 24           |
| 12. Karşılıklar, koşullu varlık ve yükümlülükler .....                           | 25-28        |
| 13. Satışlar .....   | 29           |
| 14. Esas faaliyetlerden diğer gelirler ve giderler .....                         | 29-30        |
| 15. Pay başına kazanç .....  | 30           |
| 16. İlişkili taraf açıklamaları.....   | 30-32        |
| 17. Finansal araçlardan kaynaklanan risklerin niteliği ve düzeyi.....            | 33-35        |
| 18. Raporlama döneminden sonraki olaylar .....                                   | 36           |

# GÜBRE FABRİKALARI TÜRK ANONİM ŞİRKETİ

31 Mart 2020 Tarihi İtibariyle

Ara Dönem Konsolide Finansal Durum Tablosu

(Tutarlar aksi belirtilmedikçe Türk Lirası ("TL") olarak ifade edilmiştir.)

|  | Notlar | 31 Mart 2020         | Bağımsız denetimden geçmiş<br>31 Aralık 2019 |
|--|--------|----------------------|--|
| <b>VARLIKLAR</b>                               |        |                      |  |
| <b>Dönen varlıklar</b>                         |        |                      |  |
| Nakit ve nakit benzerleri                      | 4      | 534.666.940          | 174.457.909                                  |
| Finansal yatırımlar                            |        | 34.325.621           | 39.543.797                                   |
| Ticari alacaklar                               |        |                      |  |
| -İlişkili taraflardan ticari alacaklar         | 16     | 135.254.627          | 174.682.037                                  |
| -İlişkili olmayan taraflardan ticari alacaklar | 6      | 563.162.257          | 336.576.916                                  |
| Diğer alacaklar                                |        |                      |  |
| -İlişkili taraflardan diğer alacaklar          | 16     | --                   | 10.135.215                                   |
| -İlişkili olmayan taraflardan diğer alacaklar  | 7      | 308.874.832          | 205.513.380                                  |
| Stoklar  | 8      | 728.466.237          | 1.231.329.135                                |
| Peşin ödenmiş giderler                         |        | 162.727.365          | 75.440.336                                   |
| Türev araçlar                                  |        | 14.174.722           | 9.462.872                                    |
| Cari dönem vergisiyle ilgili varlıklar         |        | 3.413.942            | 3.087.261                                    |
| Diğer dönen varlıklar                          |        | 14.847.892           | 17.710.885                                   |
| <b>Dönen varlıklar</b>                         |        | <b>2.499.914.435</b> | <b>2.277.939.743</b>                         |
| Satış amaçlı sınıflandırılan duran varlıklar   |        | --                   | 520.307.521                                  |
| <b>Toplam dönen varlıklar</b>                  |        | <b>2.499.914.435</b> | <b>2.798.247.264</b>                         |
| <b>Duran varlıklar</b>                         |        |                      |  |
| Finansal yatırımlar                            |        | 22.426.365           | 21.869.440                                   |
| Diğer alacaklar                                |        |                      |  |
| -İlişkili olmayan taraflardan diğer alacaklar  | 7      | 63.527.895           | 78.669.231                                   |
| Özkaynak yöntemiyle değerlendirilen yatırımlar |        | 19.830.692           | 19.765.952                                   |
| Yatırım amaçlı gayrimenkuller                  |        | 84.866.900           | 84.478.876                                   |
| Maddi duran varlıklar                          | 9      | 1.067.526.621        | 1.070.283.898                                |
| Maddi olmayan duran varlıklar                  | 10     |                      |  |
| -Şerefiye                                      |        | 84.458.374           | 87.044.600                                   |
| -Diğer maddi olmayan duran varlıklar           |        | 21.917.284           | 22.204.900                                   |
| Peşin ödenmiş giderler                         |        | 32.666.048           | 34.489.280                                   |
| Ertelenen vergi varlıkları                     |        | 64.478.626           | 68.585.422                                   |
| <b>Toplam duran varlıklar</b>                  |        | <b>1.461.698.805</b> | <b>1.487.391.599</b>                         |
| <b>Toplam varlıklar</b>                        |        | <b>3.961.613.240</b> | <b>4.285.638.863</b>                         |

İlişikteki dipnotlar bu finansal tabloların ayrılmaz bir parçasıdır.

# GÜBRE FABRİKALARI TÜRK ANONİM ŞİRKETİ

31 Mart 2020 Tarihi İtibariyle

Ara Dönem Konsolide Finansal Durum Tablosu

(Tutarlar aksi belirtilmedikçe Türk Lirası ("TL") olarak ifade edilmiştir.)

|  | Notlar | 31 Mart 2020         | Bağımsız<br>denetimden geçmiş<br>31 Aralık 2019 |
|--|--------|----------------------|---|
| <b>KAYNAKLAR</b>   |        |                      |   |
| <b>Kısa vadeli yükümlülükler</b>   |        |                      |   |
| Kısa vadeli borçlanmalar   | 5      | 1.468.858.884        | 1.465.961.474                                   |
| Uzun vadeli borçlanmaların kısa vadeli kısımları   | 5      | 22.281.096           | 55.885.641                                      |
| Ticari borçlar   |        |                      |   |
| -İlişkili taraflara ticari borçlar   | 16     | 4.315.719            | 1.821.087                                       |
| -İlişkili olmayan taraflara ticari borçlar   | 6      | 1.069.067.635        | 986.018.509                                     |
| Çalışanlara sağlanan faydalar kapsamında borçlar   |        | 28.060.378           | 32.161.760                                      |
| Diğer borçlar  |        |                      |   |
| -İlişkili taraflara diğer borçlar  |        | --                   | 25.000.000                                      |
| -İlişkili olmayan taraflara diğer borçlar  | 7      | 100.494.995          | 86.375.472                                      |
| Ertelenmiş gelirler  |        | 68.508.227           | 17.163.951                                      |
| Cari dönem vergisi ile ilgili yükümlülükler  |        | 2.594.957            | 2.641.986                                       |
| Kısa vadeli karşılıklar  |        |                      |   |
| -Çalışanlara sağlanan faydalara ilişkin kısa vadeli karşılıklar                              |        | 23.082.146           | 24.878.780                                      |
| -Diğer kısa vadeli karşılıklar   | 12     | 134.288.032          | 138.046.967                                     |
| <b>Kısa vadeli yükümlülükler</b>   |        | <b>2.921.552.069</b> | <b>2.835.955.627</b>                            |
| Satış amaçlı sınıflandırılan varlık gruplarına ilişkin yükümlülükler                         |        | --                   | 358.058.558                                     |
| <b>Toplam kısa vadeli yükümlülükler</b>  |        | <b>2.921.552.069</b> | <b>3.194.014.185</b>                            |
| <b>Uzun vadeli yükümlülükler</b>   |        |                      |   |
| Uzun vadeli borçlanmalar   | 5      | 112.715.713          | 117.472.564                                     |
| Diğer borçlar  |        |                      |   |
| -İlişkili olmayan taraflara diğer borçlar  |        | --                   | --  |
| Uzun vadeli karşılıklar  |        |                      |   |
| -Çalışanlara sağlanan faydalara ilişkin uzun vadeli karşılıklar                              |        | 111.710.297          | 113.665.364                                     |
| Ertelenen vergi yükümlülüğü  |        | 18.404.533           | 19.577.929                                      |
| <b>Toplam uzun vadeli yükümlülükler</b>  |        | <b>242.830.543</b>   | <b>250.715.857</b>                              |
| <b>Toplam yükümlülükler</b>  |        | <b>3.164.382.612</b> | <b>3.444.730.042</b>                            |
| <b>Özkaynaklar</b>   |        |                      |   |
| Ödenmiş sermaye  |        | 334.000.000          | 334.000.000                                     |
| Kar veya zararda yeniden sınıflandırılmayacak birikmiş diğer kapsamlı gelirler veya giderler |        |                      |   |
| -Maddi duran varlık yeniden değerlendirme artışları  |        | 328.930.319          | 328.930.319                                     |
| -Tanımlanmış fayda planları yeniden ölçüm kayıpları  |        | (3.178.852)          | (1.678.630)                                     |
| Kar veya zararda yeniden sınıflandırılacak birikmiş diğer kapsamlı gelirler ve giderler      |        |                      |   |
| -Yabancı para çevrim farkları  |        | (383.347.414)        | (359.020.958)                                   |
| Kardan ayrılan kısıtlanmış yedekler  |        |                      |   |
| -Yasal yedekler  |        | 53.838.737           | 53.838.737                                      |
| Geçmiş yıllar karları  |        | 159.677.552          | 348.259.261                                     |
| Net dönem karı / (zararı)  |        | 69.655.779           | (149.740.564)                                   |
| <b>Ana ortaklığa ait özkaynaklar</b>   |        | <b>559.576.121</b>   | <b>554.588.165</b>                              |
| Kontrol gücü olmayan paylar  |        | <b>237.654.507</b>   | <b>286.320.656</b>                              |
| <b>Toplam özkaynaklar</b>  |        | <b>797.230.628</b>   | <b>840.908.821</b>                              |
| <b>Toplam kaynaklar</b>  |        | <b>3.961.613.240</b> | <b>4.285.638.863</b>                            |

İlişikteki dipnotlar bu finansal tabloların ayrılmaz bir parçasıdır.

# GÜBRE FABRİKALARI TÜRK ANONİM ŞİRKETİ

## 31 Mart 2019 Tarihinde Sona Eren Ara Döneme Ait Konsolide Kar veya Zarar ve Diğer Kapsamlı Gelir Tablosu (Tutarlar aksi belirtilmedikçe Türk Lirası (“TL”) olarak ifade edilmiştir.)

|   | Notlar | 1 Ocak –<br>31 Mart 2020 | 1 Ocak –<br>31 Mart 2019 |
|---|--------|--------------------------|--------------------------|
| Satışlar  | 13     | 1.732.035.641            | 1.460.342.074            |
| Satışların maliyeti   | 13     | (1.364.436.782)          | (1.204.139.601)          |
| <b>Brüt kar</b>   |        | <b>367.598.859</b>       | <b>256.202.473</b>       |
| Genel yönetim giderleri   |        | (32.315.055)             | (38.469.850)             |
| Pazarlama giderleri   |        | (177.286.016)            | (84.647.811)             |
| Esas faaliyetlerden diğer gelirler                                  | 14     | 83.755.785               | 66.115.070               |
| Esas faaliyetlerden diğer giderler                                  | 14     | (173.325.162)            | (102.698.156)            |
| <b>Esas faaliyet karı</b>   |        | <b>68.428.411</b>        | <b>96.501.726</b>        |
| Yatırım faaliyetlerinden gelirler / (giderler)                      |        | 16.828.573               | 103.646                  |
| Özkaynak yöntemiyle değerlendirilen yatırımların karlarından paylar |        | 64.740                   | 887.997                  |
| <b>Finansman gideri öncesi faaliyet karı</b>                        |        | <b>85.321.724</b>        | <b>97.493.369</b>        |
| Finansman gideri, net   |        | 46.215.311               | (90.072.187)             |
| <b>Sürdürülen faaliyetler vergi öncesi karı</b>                     |        | <b>131.537.035</b>       | <b>7.421.182</b>         |
| - Dönem vergi gideri  |        | (2.495.382)              | (1.335.902)              |
| - Ertelenmiş vergi (gideri) / geliri                                |        | (2.465.477)              | (4.475.019)              |
| <b>Toplam vergi (gideri) / geliri</b>                               |        | <b>(4.960.859)</b>       | <b>(5.810.921)</b>       |
| <b>Net dönem karı</b>   |        | <b>126.576.176</b>       | <b>1.610.261</b>         |
| <b>Dönem karının dağılımı</b>                                       |        |                          |                          |
| Kontrol gücü olmayan paylar   |        | 56.920.397               | 7.419.395                |
| Ana ortaklık payları  |        | 69.655.779               | (5.809.134)              |
| <b>Pay başına (kayıp) / kazanç (kr)</b>                             | 15     | <b>0,0021</b>            | <b>(0,0002)</b>          |
| <b>Diğer kapsamlı gelirler</b>                                      |        |                          |                          |
| <b>Kar veya zararda yeniden sınıflandırılmayacaklar</b>             |        |                          |                          |
| Tanımlanmış fayda planları yeniden ölçüm kazançları                 |        | (1.875.278)              | (93.903)                 |
| Diğer kapsamlı gelire ilişkin vergiler                              |        | 375.056                  | 18.781                   |
| <b>Kar veya zararda yeniden sınıflandırılacaklar</b>                |        |                          |                          |
| Yabancı para çevrim farkları  |        | (32.610.290)             | (25.744.860)             |
| <b>Diğer kapsamlı (gider) / gelir</b>                               |        | <b>(34.110.512)</b>      | <b>(25.819.982)</b>      |
| <b>Toplam kapsamlı (gider) / gelir</b>                              |        | <b>92.465.664</b>        | <b>(24.209.721)</b>      |
| <b>Toplam kapsamlı gelirinin / (giderinin) dağılımı</b>             |        |                          |                          |
| Kontrol gücü olmayan paylar   |        | 48.636.563               | (5.526.572)              |
| Ana ortaklık payları  |        | 43.829.101               | (18.683.149)             |

İlişikteki dipnotlar bu finansal tabloların ayrılmaz bir parçasıdır.

# GÜBRE FABRİKALARI TÜRK ANONİM ŞİRKETİ

**31 Mart 2020 Tarihinde Sona Eren  
Ara Döneme Ait Konsolide Özkaynak Değişim Tablosu  
(Tutarlar aksi belirtilmedikçe Türk Lirası (“TL”) olarak ifade edilmiştir.)**

|   | Kar veya zarara sınıflandırılmayacak birikmiş diğer kapsamlı gelirler veya giderler |   |   | Kar veya zarara sınıflandırılacak birikmiş diğer kapsamlı gelirler veya giderler                                  |                              | Kardan ayrılan kısıtlanmış yedekler | Birikmiş karlar    |                         | Ana ortaklığa ait özkaynaklar | Kontrol gücü olmayan paylar | Toplam özkaynaklar   |
|---|---|---|---|---|------------------------------|-------------------------------------|--------------------|-------------------------|-------------------------------|-----------------------------|----------------------|
|   | Ödenmiş sermaye   | Maddi duran varlık yeniden değerlendirme artışları / (azalışları) | Tanımlanmış fayda planları yeniden ölçüm kazançları / (kayıpları) | Özkaynak yöntemiyle değerlendirilen yatırımların diğer kapsamlı gelirinden kar/(zararda) sınıflandırılacak paylar | Yabancı para çevrim farkları |                                     | Geçmiş yıllar karı | Net dönem karı/(zararı) |                               |                             |                      |
| <b>1 Ocak 2019 itibariyle bakiyeler</b>     | <b>334.000.000</b>  | <b>328.930.319</b>  | <b>(937.828)</b>  | <b>-</b>  | <b>(213.293.368)</b>         | <b>52.295.108</b>                   | <b>434.038.586</b> | <b>(64.340.136)</b>     | <b>870.692.681</b>            | <b>386.759.325</b>          | <b>1.257.452.006</b> |
| Transferler                                 | --  | --  | --  | --  | --                           | 1.543.629                           | (65.883.765)       | 64.340.136              | --                            | --                          | --                   |
| Kar payları                                 | --  | --  | --  | --  | --                           | --                                  | --                 | --                      | --                            | (90.132.523)                | (90.132.523)         |
| Toplam kapsamlı gelir/(gider)               | --  | --  | (75.122)  | --  | (12.798.893)                 | --                                  | --                 | (5.809.134)             | (18.683.149)                  | (5.526.572)                 | (24.209.721)         |
| <b>31 Mart 2019 itibariyle bakiyeler</b>    | <b>334.000.000</b>  | <b>328.930.319</b>  | <b>(1.012.950)</b>  | <b>--</b>   | <b>(226.092.261)</b>         | <b>53.838.737</b>                   | <b>368.154.821</b> | <b>(5.809.134)</b>      | <b>852.009.532</b>            | <b>291.100.230</b>          | <b>1.143.109.762</b> |
| <b>1 Ocak 2020 itibariyle bakiyeler</b>     | <b>334.000.000</b>  | <b>328.930.319</b>  | <b>(1.678.630)</b>  | <b>--</b>   | <b>(359.020.958)</b>         | <b>53.838.737</b>                   | <b>348.259.261</b> | <b>(149.740.564)</b>    | <b>554.588.165</b>            | <b>286.320.656</b>          | <b>840.908.821</b>   |
| Transferler                                 | --  | --  | --  | --  | --                           | --                                  | (149.740.564)      | 149.740.564             | --                            | --                          | --                   |
| Bağlı ortaklık edinimi ve elden çıkarılması | --  | --  | --  | --  | --                           | --                                  | (38.841.145)       | --                      | (38.841.145)                  | (60.550.643)                | (99.391.788)         |
| Kar payları                                 | --  | --  | --  | --  | --                           | --                                  | --                 | --                      | --                            | (36.752.069)                | (36.752.069)         |
| Toplam kapsamlı gelir/(gider)               | --  | --  | (1.500.222)   | --  | (24.326.456)                 | --                                  | --                 | 69.655.779              | 43.829.101                    | 48.636.563                  | 92.465.664           |
| <b>31 Mart 2020 itibariyle bakiyeler</b>    | <b>334.000.000</b>  | <b>328.930.319</b>  | <b>(3.178.852)</b>  | <b>--</b>   | <b>(383.347.414)</b>         | <b>53.838.737</b>                   | <b>159.677.552</b> | <b>69.655.779</b>       | <b>559.576.121</b>            | <b>237.654.507</b>          | <b>797.230.628</b>   |

İlişikteki dipnotlar bu finansal tabloların ayrılmaz bir parçasıdır.

# GÜBRE FABRİKALARI TÜRK ANONİM ŞİRKETİ

31 Mart 2020 Tarihinde Sona Eren

Ara Döneme Ait Konsolide Nakit Akış Tablosu

(Tutarlar aksi belirtilmedikçe Türk Lirası ("TL") olarak ifade edilmiştir.)

|  | Notlar | 1 Ocak -<br>31 Mart 2020 | 1 Ocak -<br>31 Mart 2019 |
|--|--------|--------------------------|--------------------------|
| <b>İşletme faaliyetlerinden nakit akışları</b>   |        |                          |                          |
| Dönem karı / (zararı)  |        | <b>126.576.176</b>       | <b>1.610.261</b>         |
| <b>Dönem net karı / (zararı) mutabakatı ile ilgili düzeltmeler</b>   |        |                          |                          |
| Amortisman ve itfa gideri ile ilgili düzeltmeler   | 9-10   | 17.637.318               | 22.951.302               |
| Özkaynak yönetimi ile değerlendirilen yatırımların dağıtılmamış karları ile ilgili düzeltmeler             |        | (64.740)                 | (887.997)                |
| Çalışanlara sağlanan faydalara ilişkin karşılıklar ile ilgili düzeltmeler                                  |        | 14.656.335               | 17.120.800               |
| Faiz giderleri ile ilgili düzeltmeler  |        | 43.359.830               | 83.158.127               |
| Stok değer düşüklüğü ile ilgili düzeltmeler  | 8      | 352.916                  | (4.713.930)              |
| Alacaklar değer düşüklüğü ile ilgili düzeltmeler   | 6      | (2.026.027)              | 70.048                   |
| Vadeli alımlardan kaynaklanan ertelenmiş finansman geliri  |        | 1.704.072                | 8.139                    |
| Dava ve/veya ceza karşılıkları ile ilgili düzeltmeler  | 12     | (179.033)                | (193.386)                |
| Vergi geliri ile ilgili düzeltmeler  |        | 4.960.859                | 5.810.921                |
| Maddi duran varlıkların elden çıkarılmasından kaynaklanan kazançlar ile ilgili düzeltmeler                 | 9-10   | (340.386)                | --                       |
| Türev finansal araçların gerçeğe uygun değer kazançlarına ilişkin düzeltmeler                              |        | (4.711.850)              | (4.280.940)              |
| Diğer düzeltmeler  |        | (388.024)                | --                       |
| <b>İşletme varlık ve yükümlülüklerindeki değişiklik öncesi işletme faaliyetlerinden sağlanan net nakit</b> |        | <b>201.537.446</b>       | <b>120.653.345</b>       |
| <b>İşletme sermayesinde gerçekleşen değişimler</b>   |        |                          |                          |
| Ticari alacaklardaki artış ile ilgili düzeltmeler  |        | (186.281.624)            | (82.283.313)             |
| Faaliyetlerle ilgili diğer alacaklardaki artış ile ilgili düzeltmeler                                      |        | (78.084.901)             | (20.486.557)             |
| Stoklardaki azalış ile ilgili düzeltmeler  |        | 511.009.698              | 275.368.467              |
| Ticari borçlarda artış ile ilgili düzeltmeler  |        | 84.989.406               | 183.685.705              |
| Çalışanlara sağlanan faydalar kapsamında borçlardaki artış / (azalış)                                      |        | (4.101.382)              | (10.372.441)             |
| Ertelenmiş gelirlerdeki artış / (azalış)   |        | 51.344.276               | (25.106.934)             |
| Peşin ödenmiş giderlerdeki azalış/(artış)  |        | (85.463.797)             | (32.331.134)             |
| Faaliyetlerle ilgili diğer borçlardaki artış / (azalış) ile ilgili düzeltmeler                             |        | 30.484.656               | 437.159                  |
| İşletme sermayesinde gerçekleşen diğer azalışlar ile ilgili düzeltmeler                                    |        | (24.126.723)             | (20.354.674)             |
| <b>Faaliyetlerden elde edilen nakit akışları</b>   |        | <b>501.307.055</b>       | <b>389.209.623</b>       |
| Ödenen faiz  |        | (9.329.161)              | (17.718.881)             |
| Vergi ödemeleri  |        | (6.394.618)              | (6.572.582)              |
| Çalışanlara sağlanan faydalara ilişkin karşılıklar kapsamında yapılan ödemeler                             |        | (9.944.233)              | (14.584.083)             |
| <b>İşletme faaliyetlerinden nakit akışları</b>   |        | <b>475.639.043</b>       | <b>350.334.077</b>       |
| <b>Yatırım faaliyetlerinden kaynaklanan nakit akışları</b>   |        |                          |                          |
| Maddi ve maddi olmayan duran varlıkların alımından kaynaklanan nakit çıkışları                             | 9-10   | (21.904.081)             | (21.872.328)             |
| Maddi ve maddi olmayan duran varlıkların satışından kaynaklanan nakit girişleri                            | 9-10   | --                       | 12.820                   |
| Diğer nakit (çıkışları) / girişleri  |        | 4.661.251                | (23.497.077)             |
| Durdurulan faaliyetlere ilişkin net nakit akışları   |        | (15.260.028)             | --                       |
| <b>Yatırım faaliyetlerinden kaynaklanan nakit akışları</b>   |        | <b>(32.502.858)</b>      | <b>(45.356.585)</b>      |
| <b>Finansman faaliyetlerinin nakit akışları</b>  |        |                          |                          |
| Borçlanmadan kaynaklanan nakit girişleri   |        | 920.966.144              | 718.390.710              |
| Borç ödemelerine ilişkin nakit çıkışları   |        | (990.460.798)            | (685.030.245)            |
| <b>Finansman faaliyetlerinden nakit akışları</b>   |        | <b>(69.494.654)</b>      | <b>33.360.465</b>        |
| <b>Yabancı para çevrim farklarının etkisinden önce nakit ve nakit benzerlerindeki net artış</b>            |        | <b>373.641.531</b>       | <b>338.337.957</b>       |
| <b>Dönem başı nakit ve nakit benzeri değerler</b>  |        | <b>174.457.909</b>       | <b>359.227.711</b>       |
| Yabancı para çevrim farklarının nakit ve nakit benzerleri üzerindeki etkisi                                |        | (21.014.218)             | (28.171.323)             |
| <b>Dönem sonu nakit ve nakit benzeri değerler</b>  |        | <b>527.085.222</b>       | <b>669.394.345</b>       |

İlişikteki dipnotlar bu finansal tabloların ayrılmaz bir parçasıdır.

## GÜBRE FABRİKALARI TÜRK ANONİM ŞİRKETİ

31 Mart 2020 Tarihinde Sona Eren Ara Döneme Ait

Özet Konsolide Finansal Tablolara İlişkin Dipnotlar

(Tutarlar aksi belirtilmedikçe Türk Lirası (“TL”) olarak ifade edilmiştir.)

### NOT 1 - GRUP’UN ORGANİZASYONU VE FAALİYET KONUSU

Gübre Fabrikaları T.A.Ş. ve bağlı ortaklıkları (hep birlikte “Grup”), Gübre Fabrikaları T.A.Ş. (“Gübretaş” veya “Şirket”), doğrudan iki bağlı ortaklığı ve bir iştirakinden oluşmaktadır. Gübretaş 1952 yılında kurulmuş olup, faaliyet konusu kimyevi gübre üretimi, alımı ve satımıdır.

Şirket, faaliyetinin önemli bir bölümünü Türkiye Tarım Kredi Kooperatifleri Merkez Birliği (“TKK”) ile gerçekleştirmektedir. Şirket’in kanuni merkezi İstanbul’da olup, diğer üretim yerleri ve bürolara ilişkin bilgiler aşağıdaki gibidir:

| <u>Birim</u>                | <u>Faaliyet Durumu</u>                              |
|-----------------------------|---|
| Yarımcı Tesisleri Müdürlüğü | Üretim / Liman / Depolama                           |
| İzmir Bölge Müdürlüğü       | Satış-Pazarlama / Sıvı-Toz Gübre Üretimi / Depolama |
| Samsun Bölge Müdürlüğü      | Satış-Pazarlama / Depolama                          |
| İskenderun Bölge Müdürlüğü  | Satış-Pazarlama / Liman / Depolama                  |
| Tekirdağ Bölge Müdürlüğü    | Satış-Pazarlama / Depolama                          |
| Ankara Bölge Müdürlüğü      | Satış-Pazarlama                                     |
| Diyarbakır Bölge Müdürlüğü  | Satış-Pazarlama                                     |
| Şanlıurfa Bölge Müdürlüğü   | Satış-Pazarlama                                     |
| Antalya Bölge Müdürlüğü     | Satış-Pazarlama                                     |

31 Mart 2020 tarihi itibarıyla Grup’un toplam 1.556 (31 Aralık 2019: 1.569) çalışanı bulunmaktadır.

Halka açık olan Şirket’in hisselerinin %25,40 kısmı Borsa İstanbul’da (“BİST”) işlem görmekte olup Sermaye Piyasası Kurulu’na (“SPK”) kayıtlıdır.

Şirket’in sermayesinin %10 ve daha üzerinde paya sahip ortaklar aşağıda listelenmiştir:

| <u>Adı</u>       | <u>31 Mart 2020</u> |                    | <u>31 Aralık 2019</u> |                    |
|------------------|---------------------|--------------------|-----------------------|--------------------|
|                  | <u>Pay Oranı</u>    | <u>Pay Tutarı</u>  | <u>Pay Oranı</u>      | <u>Pay Tutarı</u>  |
| TKK              | %75,95              | 253.684.607        | %75,95                | 253.684.607        |
| Diğer-halka açık | %24,05              | 80.315.393         | %24,05                | 80.315.393         |
| <b>Toplam</b>    | <b>%100,00</b>      | <b>334.000.000</b> | <b>%100,00</b>        | <b>334.000.000</b> |

#### 1.1 Bağı Ortaklıklar

Gübretaş, 24 Mayıs 2008 tarihinde İran’da kimyevi gübre ve gübre hammaddeleri üretim ve satışı faaliyetinde bulunan Razi Petrochemical Co.’ye (“Razi”) iştirak etmiştir. Gübretaş’ın Razi’nin sermayesindeki payı bilanço tarihi itibarıyla %48,88’dir (31 Aralık 2019: %48,88). Razi’nin 5 kişilik yönetim kurulunun 3 üyesini Gübretaş’ın belirlemekte olması ve operasyonel yönetiminde kontrol gücü Gübretaş’ta bulunması nedeniyle Razi bağı ortaklık olarak değerlendirilmiştir.

Razi, 2010 yılı sonunda petrokimya ürünlerinin İran dışındaki satış faaliyetlerini gerçekleştirmek üzere Raintrade Petrokimya ve Dış Ticaret A.Ş.’yi (“Raintrade”) kurmuştur. Raintrade faaliyetlerine 2011 yılının Nisan ayında başlamıştır. Razi’nin Raintrade’e sahiplik oranı %100 olup Grup’un dolaylı sahiplik oranı %48,88’dir.



# GÜBRE FABRİKALARI TÜRK ANONİM ŞİRKETİ

**31 Mart 2020 Tarihinde Sona Eren Ara Döneme Ait  
Özet Konsolide Finansal Tablolara İlişkin Dipnotlar  
(Tutarlar aksi belirtilmedikçe Türk Lirası ("TL") olarak ifade edilmiştir.)**

---

## NOT 1 - GRUP'UN ORGANİZASYONU VE FAALİYET KONUSU (devamı)

### 1.1 Bağlı Ortaklıklar (devamı)

Razi, 2012 yılında İran'da yerleşik bulunan ve 2010 yılında faaliyete başlayan 126.000 ton/yıl kapasiteli fosforik asit üretim tesisine sahip Arya Phosphoric Jonoob Co. Şirketi'nin ("Arya") %87,5 oranındaki hissesini satın almıştır. 2013 yılında kalan %12,5 hisseyi de alarak Arya'nın tamamına sahip olmuştur. Grup'un dolaylı sahiplik oranı %48,88'dir.

5 Mart 2018 tarihinde imzalanan paylaşım sözleşmesi ile Şirket, Negmar Denizcilik Yatırım A.Ş. ("Negmar") sermayesinde sahip olduğu %40 oranında payı Etis Denizcilik Yatırım A.Ş.'ye devretmiştir. Buna mukabil, Negmar'ın sahip olduğu Nbulkgas Deniz İşletmeciliği Limited Şirketi ("Nbulkgas")'nin %100 hissesi Şirket'e devrolmuştur. Bu doğrultuda Şirket IGLC Anka Shipping Investment S.A. ("IGLC Anka") ve IGLC Dicle Shipping Investment S.A. ("IGLC Dicle")'nin %50 hisselerine dolaylı pay sahibi olmuştur. Şirket'in Nbulkgas üzerinde kontrol gücü bulunduğundan, IGLC Anka ile IGLC Dicle'nin yönetim kurulu üyelerinin çoğunluğunu Gübretaş belirlediğinden ve bu şirketlerin operasyonel yönetiminde kontrol gücü Gübretaş'ta olduğundan tüm şirketler bağlı ortaklık olarak değerlendirilmişler ve tam konsolidasyon yoluyla konsolide finansal tablolara dahil edilmişlerdir. Grup'un faaliyetleri üzerinde kontrol gücü bulunan IGLC Anka ve IGLC Dicle'de dolaylı sahiplik oranı %50, Nbulkgas üzerindeki sahiplik oranı %100'dür. 26 Aralık 2014 tarihinde Türkiye'de kurulmuş bulunan Nbulkgas ve 19 Eylül 2013 tarihinde Panama'da kurulmuş bulunan IGLC Anka ve IGLC Dicle şirketleri deniz taşımacılığı faaliyetleri gerçekleştirmektedir. Grup, Nbulkgas Deniz İşletmeciliği Ltd. Şti.'ndeki hisselerinin tamamını 8 Ocak 2020 tarihinde düzenlediği ihalede 75.120.000 ABD Doları (ilgili borçlar dahil) tutarında teklif sunan Pasco Investment Holding Co.'ya 5 Şubat 2020 tarihli hisse devir sözleşmesi ile satmıştır. 31 Aralık 2019 tarihi itibarıyla bağlı Nbulkgas, IGLC Dicle ve IGLC Anka'nın kontrolünün kaybı sonucunu oluşturan bir satış planı oluşturulmuş olması nedeniyle, bağlı ortaklıkların tüm varlık ve yükümlülükleri Satış Amaçlı Elde Tutulan Varlık / Yükümlülük olarak sınıflandırılmış, 31 Mart 2020 itibarıyla konsolidasyondan çıkartılmıştır.

Grup'un 22 Ocak 2020 tarihli Yönetim Kurulu Kararı ile %100 pay sahibi olacağı 550.000 TL sermayeli "Gübretaş Maden Yatırımları A.Ş." ticaret unvanı ile bir anonim şirket kurulmasına karar verilmiş olup, kuruluş işlemleri 31 Mart 2020 tarihindeki tescil ile tamamlanmıştır. Gübretaş Maden Grup'un faaliyet konuları arasında yer alan maden yatırımları gerçekleştirmek amacıyla ulusal ve uluslararası alanda faaliyet göstermek üzere kurulmuştur.

### 1.2 İştirak

Şirket, 13 Nisan 2009 tarihinde Türkiye'de zirai ilaç üretimi ve satışı faaliyetinde bulunan Tarkim Bitki Koruma Sanayi ve Ticaret A.Ş.'ye ("Tarkim") iştirak etmiştir. Bilanço tarihi itibarıyla iştirak oranı %40'tır (31 Aralık 2019: %40).

### 1.3 Diğer Yatırımlar

Şirket, TKK'nın bağlı ortaklığı olan Tarnet Tarım Kredi Bilişim ve İletişim Hizmetleri A.Ş.'nin ("Tarnet") %15,78 oranında hissesine sahiptir.

### 1.4 Özet Konsolide Finansal Tabloların Onaylanması

Özet konsolide finansal tablolar, Yönetim Kurulu tarafından onaylanmış ve 8 Haziran 2020 tarihinde yayınlanması için yetki verilmiştir. Genel Kurul'un özet konsolide finansal tabloları değiştirme yetkisi bulunmaktadır.

# GÜBRE FABRİKALARI TÜRK ANONİM ŞİRKETİ

**31 Mart 2020 Tarihinde Sona Eren Ara Döneme Ait  
Özet Konsolide Finansal Tablolara İlişkin Dipnotlar  
(Tutarlar aksi belirtilmedikçe Türk Lirası (“TL”) olarak ifade edilmiştir.)**

---

## NOT 2 – ÖZET KONSOLİDE FİNANSAL TABLOLARIN SUNUMUNA İLİŞKİN ESASLAR

### 2.1 Sunuma İlişkin Temel Esaslar

#### Uygulanan Finansal Raporlama Standartları

Grup’un Türkiye’deki şirketleri, yasal defterlerini ve kanuni finansal tablolarını Türk Ticaret Kanunu (“TTK”) ve vergi mevzuatınca belirlenen muhasebe ilkelerine uygun olarak tutmakta ve hazırlamaktadırlar. İran’da faaliyet gösteren Grup şirketleri ise, muhasebe kayıtlarını ve yasal finansal tablolarını İran Riyali (“IRR”) cinsinden ve İran mevzuatına uygun olarak hazırlamaktadırlar.

#### 2.1 Sunuma İlişkin Temel Esaslar (devamı)

Grup’un özet konsolide finansal tabloları, SPK’nın 13 Haziran 2013 tarih ve 28676 sayılı Resmî Gazete’de yayımlanan Seri II, 14.1 nolu “Sermaye Piyasasında Finansal Raporlamaya İlişkin Esaslar Tebliği” (“Tebliğ”) hükümlerine uygun olarak, Kamu Gözetimi Muhasebe ve Denetim Standartları Kurumu (“KGK”) tarafından yayımlanan ve Uluslararası Finansal Raporlama Standartları’na (“UFRS”) uyumlu olacak şekilde yayımlanan Türkiye Muhasebe Standartları/Türkiye Finansal Raporlama Standartları (“TFRS”) ile bunlara ilişkin ek ve yorumlar esas alınarak hazırlanmıştır. TFRS, UFRS’de meydana gelen değişikliklere paralellik sağlanması amacıyla tebliğler aracılığıyla sürekli güncellenmektedir.

Türkiye Muhasebe Standardı (“TMS”) No:34 “Ara Dönem Finansal Raporlama” uyarınca işletmeler, ara dönem finansal tablolarını tam set veya özet olarak hazırlamakta serbesttirler. Grup bu çerçevede, ara dönemlerde özet konsolide finansal tablo hazırlamayı tercih etmiştir. Dolayısıyla bu ara dönem özet konsolide finansal tablolar, Grup’un 31 Aralık 2019 tarihli konsolide finansal tabloları ile beraber okunmalıdır.

Grup, 31 Mart 2020 tarihinde sona eren ara döneme ilişkin özet konsolide finansal tablolarını SPK’nın Seri: XII, 14.1 No’lu tebliği ve bu tebliğe açıklama getiren duyuruları ile TMS 34 Ara Dönem Finansal Raporlama standardına uygun olarak hazırlamış ve sunmuştur.

31 Mart 2020 tarihi itibarıyla sona eren ara döneme ait özet konsolide finansal tabloların hazırlanmasında esas alınan muhasebe politikaları, Not 2.2’de özetlenen ve 1 Ocak 2020 tarihi itibarıyla geçerli yeni ve değiştirilmiş TFRS’ler ve TFRYK yorumlarının etkisi dışında bir önceki yılın Grup konsolide finansal tablolarında kullanılan muhasebe politikaları ile uyumludur.

Özet konsolide finansal tablolar, maddi duran varlıklar içerisinde yer alan arazi ve binaların yeniden değerlemesi ve yatırım amaçlı gayrimenkullerin ve türev finansal araçların makul değerleri ile (bilanço tarihindeki) ölçümü haricinde tarihi maliyet esasına göre hazırlanmaktadır.

#### İşletmenin Sürekliliği

Grup özet konsolide finansal tablolarını işletmenin sürekliliği ilkesine uygun olarak hazırlamıştır.

#### Karşılaştırmalı Bilgiler ve Önceki Dönem Tarihli Finansal Tablolarının Düzeltilmesi

Mali durum ve performans trendlerinin tespitine imkan vermek üzere, Grup’un özet konsolide finansal tabloları önceki dönemle karşılaştırmalı olarak hazırlanmaktadır. Cari dönem konsolide finansal tabloların sunumu ile uygunluk sağlanması açısından karşılaştırmalı bilgiler gerekli görüldüğünde yeniden sınıflandırılır ve önemli farklılıklar açıklanır.

# GÜBRE FABRİKALARI TÜRK ANONİM ŞİRKETİ

**31 Mart 2020 Tarihinde Sona Eren Ara Döneme Ait  
Özet Konsolide Finansal Tablolara İlişkin Dipnotlar  
(Tutarlar aksi belirtilmedikçe Türk Lirası (“TL”) olarak ifade edilmiştir.)**

## **NOT 2 – ÖZET KONSOLİDE FİNANSAL TABLOLARIN SUNUMUNA İLİŞKİN ESASLAR (devamı)**

### **2.1 Sunuma İlişkin Temel Esaslar (devamı)**

#### **Kullanılan Para Birimi**

Grup’un her işletmesinin kendi finansal tabloları faaliyette buldukları temel ekonomik çevrede geçerli olan para birimi (fonksiyonel para birimi) ile hazırlanmıştır. Her işletmenin finansal durumu ve faaliyet sonuçları, Şirket’in fonksiyonel para birimi olan ve konsolide finansal tabloları için sunum para birimi olarak kararlaştırılan Türk Lirası (“TL”) cinsinden ifade edilmiştir.

Şirket’in İran’da faaliyet gösteren bağlı ortaklıklarının fonksiyonel para birimi İran Riyali (“IRR”) ve 2018 yılında iştirak ettiği IGLC Anka ve IGLC Dicle şirketlerinin fonksiyonel para birimleri Amerikan Doları’dır (“USD”). TMS 21 Döviz Kurlarındaki Değişikliklerin Etkileri standardına göre konsolidasyonda Grup’un yabancı ülkelerdeki bağlı ortaklıklarının aktif ve pasifleri bilanço günündeki parite ile Türk Lirası’na çevrilir. Gelir ve gider kalemleri ise ilgili dönem içerisinde gerçekleşen ortalama kur ile Türk Lirası’na çevrilir. Kapanış ve ortalama kur kullanımı sonucu ortaya çıkan kur farkları özkaynaklar içerisinde yabancı para çevrim farkları hesabında takip edilmektedir. Oluşan çevrim farkları, faaliyetin sona erdiği dönemde gelir ya da gider yazılır.

Kullanılan kurlar aşağıdaki gibidir:

| <b>Döviz cinsi</b> | <b>31 Mart 2020</b> |                         | <b>31 Aralık 2019</b> |                         |
|--------------------|---------------------|-------------------------|-----------------------|-------------------------|
|                    | <b>Dönem sonu</b>   | <b>Dönem ortalaması</b> | <b>Dönem sonu</b>     | <b>Dönem ortalaması</b> |
| <b>IRR/TL</b>      | 0,000048714         | 0,000052403             | 0,000050206           | 0,000059189             |
| <b>USD/TL</b>      | 6,5160              | 6,0921                  | 5,9402                | 5,6708                  |

### **2.2 TFRS’deki Değişiklikler**

#### **1 Ocak 2020 Tarihinden İtibaren Geçerli Olan Yeni Standart, Değişiklik ve Yorumlar**

31 Mart 2020 tarihi itibarıyla sona eren hesap dönemine ait konsolide finansal tabloların hazırlanmasında esas alınan muhasebe politikaları aşağıda özetlenen 1 Ocak 2020 tarihi itibarıyla geçerli yeni ve değiştirilmiş TFRS standartları ve TFRYK yorumları dışında önceki yılda kullanılanlar ile tutarlı olarak uygulanmıştır.

#### **TMS 1 ve TMS 8 Önemlilik Tanımındaki Değişiklikler**

1 Ocak 2020 tarihinde veya bu tarihten sonra başlayan yıllık raporlama dönemlerinde geçerlidir. TMS 1 “Finansal Tabloların Sunuluşu” ve TMS 8 “Muhasebe Politikaları, Muhasebe Politikalarındaki Değişiklikler ve Hatalar”daki değişiklikler ile bu değişikliklere bağlı olarak diğer TFRS’lerdeki değişiklikler aşağıdaki gibidir:

i) TFRS ve finansal raporlama çerçevesi ile tutarlı önemlilik tanımı kullanımı ii) önemlilik tanımının açıklamasının netleştirilmesi ve iii) önemli olmayan bilgilerle ilgili olarak TMS 1 ‘deki bazı rehberliklerin dahil edilmesi

Söz konusu yorumun Grup’un konsolide finansal durumu ve performansı üzerinde bir etkisi bulunmamaktadır.

# GÜBRE FABRİKALARI TÜRK ANONİM ŞİRKETİ

**31 Mart 2020 Tarihinde Sona Eren Ara Döneme Ait  
Özet Konsolide Finansal Tablolara İlişkin Dipnotlar  
(Tutarlar aksi belirtilmedikçe Türk Lirası ("TL") olarak ifade edilmiştir.)**

---

## **NOT 2 – ÖZET KONSOLİDE FİNANSAL TABLOLARIN SUNUMUNA İLİŞKİN ESASLAR (devamı)**

### **2.2 TFRS'deki Değişiklikler (devamı)**

#### **TFRS 3'teki Değişiklikler – İşletme Tanımı**

1 Ocak 2020 tarihinde veya bu tarihten sonra başlayan yıllık raporlama dönemlerinde geçerlidir. Bu değişikliklerle birlikte işletme tanımı revize edilmiştir. UMSK tarafından alınan geri bildirimlere göre, genellikle mevcut uygulama rehberliğinin çok karmaşık olduğu düşünülmektedir ve bu işletme birleşmeleri tanımının karşılanması için çok fazla işlemle sonuçlanmaktadır. Söz konusu yorumun Grup'un konsolide finansal durumu ve performansı üzerinde bir etkisi bulunmamaktadır.

#### **TFRS 9, TMS 39 ve TFRS 7'deki değişiklikler**

1 Ocak 2020 tarihinde veya bu tarihten sonra başlayan yıllık raporlama dönemlerinde geçerlidir. Bu değişiklikler gösterge faiz oranı reformu ile ilgili olarak belirli kolaylaştırıcı uygulamalar sağlar. Bu uygulamalar korunma muhasebesi ile ilgilidir ve IBOR reformunun etkisi genellikle riskten korunma muhasebesinin sona ermesine neden olmamalıdır. Bununla birlikte herhangi bir riskten korunma etkisizliğinin gelir tablosunda kaydedilmeye devam etmesi gerekir. IBOR bazlı sözleşmelerde korunma muhasebesinin yaygın olması göz önüne alındığında bu kolaylaştırıcı uygulamalar ilgili tüm şirketleri etkileyecektir. Söz konusu yorumun Grup'un konsolide finansal durumu ve performansı üzerinde bir etkisi bulunmamaktadır.

#### **Yayınlanan Ama Yürürlüğe Girmemiş ve Erken Uygulamaya Konulmayan Standartlar**

Özet konsolide finansal tabloların onaylanma tarihi itibarıyla yayımlanmış fakat cari raporlama dönemi için henüz yürürlüğe girmemiş ve Grup tarafından erken uygulanmaya başlanmamış yeni standartlar, yorumlar ve değişiklikler aşağıdaki gibidir. Grup aksi belirtilmedikçe yeni standart ve yorumların yürürlüğe girmesinden sonra konsolide finansal tablolarını etkileyecek gerekli değişiklikleri yapacaktır.

#### **TFRS 17 - Sigorta Sözleşmeleri**

1 Ocak 2021 tarihinde veya bu tarihten sonra başlayan yıllık raporlama dönemlerinde geçerlidir. Bu standart, hali hazırda çok çeşitli uygulamalara izin veren TFRS 4'ün yerine geçmektedir. TFRS 17, sigorta sözleşmeleri ile isteğe bağlı katılım özelliğine sahip yatırım sözleşmeleri düzenleyen tüm işletmelerin muhasebesini temelden değiştirecektir.

#### **TMS 1 – Finansal Tabloların Sunuluşu**

1 Ocak 2022 tarihinde veya bu tarihten sonra başlayan yıllık raporlama dönemlerinde geçerlidir. Bu standart, işletmenin en az on iki ay sonraya erteleyebildiği yükümlülüklerin uzun vadeli olarak sınıflandırılmasına ilişkin ek açıklamalar getirilmiş ve yükümlülüklerin sınıflandırılmasıyla ilgili diğer hususlara açıklık getirilmiştir. TMS 1'de yapılan değişiklikler temel olarak aşağıdaki hususları ele almaktadır:

- i) Yükümlülüklerin sınıflandırılmasında işletmenin yükümlülüğü erteleme hakkının raporlama dönemi sonunda mevcut olması gerektiği hususunun açıklanması.
- ii) Şirket'in yükümlülüğü erteleme hakkını kullanmasına ilişkin işletme yönetiminin beklenti ve amaçlarının, yükümlülüğün uzun vadeli olarak sınıflandırılmasını etkilemeyeceğinin açıklanması.
- iii) Şirket'in borçlanma koşullarının söz konusu sınıflandırmayı nasıl etkileyeceğinin açıklanması.
- iv) Şirket'in kendi özkaynak araçlarıyla ödeyebileceği yükümlülüklerin sınıflandırılmasına ilişkin hükümlerin açıklanması.

Grup söz konusu standartların ve değişikliklerin konsolide finansal durumu ve performansı üzerindeki etkilerini değerlendirmektedir.

## GÜBRE FABRİKALARI TÜRK ANONİM ŞİRKETİ

**31 Mart 2020 Tarihinde Sona Eren Ara Döneme Ait  
Özet Konsolide Finansal Tablolara İlişkin Dipnotlar  
(Tutarlar aksi belirtilmedikçe Türk Lirası (“TL”) olarak ifade edilmiştir.)**

---

### NOT 2 – ÖZET KONSOLİDE FİNANSAL TABLOLARIN SUNUMUNA İLİŞKİN ESASLAR (devamı)

#### 2.3 Konsolidasyon Esasları

- a) 31 Mart 2020 tarihinde sona eren ara döneme ait özet konsolide finansal tablolar, 31 Aralık 2019 tarihinde sona eren yıla ait konsolide finansal tablolarda belirtilen esaslarla tutarlı olarak hazırlanan ana şirket olan Gübretaş’ın ve Bağlı Ortaklıkları’nın finansal tablolarını kapsamaktadır.
- b) 31 Mart 2020 tarihi itibarıyla konsolidasyona tabi tutulan bağlı ortaklıkların oy hakları ve etkin ortaklık payları 31 Aralık 2019 tarihinde sona eren yıla ait konsolide finansal tablolarda belirtilen oy hakları ve etkin ortaklık paylarından değişiklik göstermemiştir.
- c) Bağlı Ortaklıklar’a ait finansal durum tabloları ve gelir tabloları tam konsolidasyon yöntemi kullanılarak konsolide edilmiş olup, Şirket’in sahip olduğu payların kayıtlı iştirak değeri, ilgili özkaynak ile karşılıklı olarak netleştirilmiştir. Şirket ile Bağlı Ortaklıklar’ı arasındaki işlemler ve bakiyeler konsolidasyon kapsamında karşılıklı olarak silinmektedir. Şirket’in sahip olduğu bağlı ortaklık hisselerinin kayıtlı değerleri ve bu hisselerden kaynaklanan temettüler, ilgili özkaynak ve kapsamlı gelir tablosu hesaplarından netleştirilmiştir.
- d) Bağlı Ortaklıklar’ın net varlıklarında ve faaliyet sonuçlarında ana ortaklık dışı paya sahip hissedarların payları, konsolide finansal durum tablosu ve konsolide kapsamlı gelir tablosunda kontrol gücü olmayan pay olarak gösterilmiştir.
- e) Şirket’in önemli etkiye sahip olduğu yatırımları özkaynaktan pay alma yöntemi kullanılmak suretiyle konsolidasyon kapsamına alınırlar. Özkaynaktan pay alma yöntemine göre muhasebeleştirilen yatırımlar konsolide finansal durum tablosunda, alış maliyetinin üzerine Grup’un iştirakin net varlıklarındaki payına alım sonrası değişikliklerin eklenmesi veya çıkarılması ve varsa değer düşüklüğü karşılığının düşülmesiyle gösterilmektedir. Konsolide kapsamlı gelir tablosu, Grup’un İştirak’in faaliyetleri sonucundaki payını yansıtmaktadır. İştirak’in kar veya zararına henüz yansıtılmamış tutarların bu iştirakin özkaynaklarında ortaya çıkardığı değişiklikler de Grup’un payı oranında İştirak’in defter değerinde düzeltme yapılmasını gerekli kılabilir. Bu değişikliklerden Grup’a düşen pay doğrudan Grup’un kendi özkaynaklarında muhasebeleştirilir.
- f) Grup’un toplam oy haklarının önemli bir etkiye sahip olmadığı veya konsolide finansal tablolar açısından önemlilik teşkil etmeyen, teşkilatlanmış piyasalarda işlem görmeyen satılmaya hazır finansal varlıklar gerçeğe uygun değerleriyle, gerçeğe uygun değerleri güvenilir bir şekilde belirlenemeyen satılmaya hazır finansal varlıklar maliyet bedelleri üzerinden, varsa, değer kaybı ile ilgili karşılık düşüldükten sonra konsolide finansal tablolara yansıtılmıştır.

### NOT 3 - BÖLÜMLERE GÖRE RAPORLAMA

Grup’un faaliyetlerine ilişkin karar almaya yetkili mercii tarafından düzenli olarak gözden geçirilen iç raporlara dayanarak faaliyet bölümlerini belirlemiştir. Grup’un karar almaya yetkili mercii olan Yönetim Kurulu, bölümlere tahsis edilecek kaynaklara ilişkin kararların alınması ve bölümlerin performansının değerlendirilmesi amacıyla sonuçları ve faaliyetleri coğrafi bölümler bazında incelemektedir. Şirket’in Türkiye’de, bağlı ortaklığı durumundaki Razi’nin ise İran’da faaliyeti bulunmaktadır.

Şirket Türkiye genelinde kimyevi gübre üretim, alım ve satım faaliyetleri yürütmektedir. Razi ise kimyevi gübre ve gübre hammaddeleri üretimi ve ticareti yapmaktadır.

## GÜBRE FABRİKALARI TÜRK ANONİM ŞİRKETİ

**31 Mart 2020 Tarihinde Sona Eren Ara Döneme Ait  
Özet Konsolide Finansal Tablolara İlişkin Dipnotlar  
(Tutarlar aksi belirtilmedikçe Türk Lirası (“TL”) olarak ifade edilmiştir.)**

### NOT 3 - BÖLÜMLERE GÖRE RAPORLAMA (devamı)

Grup Yönetimi, faaliyet sonuçlarını ve performansını TFRS’ye göre hazırlanmış konsolide finansal tablolar üzerinden değerlendirdiğinden, bölümlere göre raporlama hazırlanırken TFRS konsolide finansal tablolar kullanılmaktadır.

31 Mart 2020 ve 31 Aralık 2019 tarihleri itibarıyla konsolide bilançoların bölümlere göre dağılımı aşağıdaki gibidir:

|                           | <b>Türkiye</b>       | <b>İran</b>          | <b>Konsolidasyon<br/>Düzeltilmeleri</b> | <b>Toplam</b>        |
|---------------------------|----------------------|----------------------|---|----------------------|
|                           | <b>31 Mart 2020</b>  | <b>31 Mart 2020</b>  | <b>31 Mart 2020</b>                     | <b>31 Mart 2020</b>  |
| <b>Varlıklar</b>          |                      |                      |   |                      |
| Dönen Varlıklar           | 1.677.358.478        | 1.142.856.533        | (320.300.576)                           | 2.499.914.435        |
| Duran Varlıklar           | 1.433.299.615        | 371.460.439          | (343.061.249)                           | 1.461.698.805        |
| <b>Toplam Varlıklar</b>   | <b>3.110.658.093</b> | <b>1.514.316.972</b> | <b>(663.361.825)</b>                    | <b>3.961.613.240</b> |
| <b>Kaynaklar</b>          |                      |                      |   |                      |
| Kısa Vadeli Yükümlülükler | 2.414.417.674        | 824.666.497          | (317.532.102)                           | 2.921.552.069        |
| Uzun Vadeli Yükümlülükler | 131.345.284          | 111.485.259          | --                                      | 242.830.543          |
| Özkaynaklar               | 564.895.135          | 578.165.216          | (345.829.723)                           | 797.230.628          |
| <b>Toplam Kaynaklar</b>   | <b>3.110.658.093</b> | <b>1.514.316.972</b> | <b>(663.361.825)</b>                    | <b>3.961.613.240</b> |

|                           | <b>Türkiye</b>        | <b>İran</b>           | <b>Konsolidasyon<br/>Düzeltilmeleri</b> | <b>Toplam</b>         |
|---------------------------|-----------------------|-----------------------|---|-----------------------|
|                           | <b>31 Aralık 2019</b> | <b>31 Aralık 2019</b> | <b>31 Aralık 2019</b>                   | <b>31 Aralık 2019</b> |
| <b>Varlıklar</b>          |                       |                       |   |                       |
| Dönen varlıklar           | 1.995.202.267         | 1.004.152.743         | (201.107.746)                           | 2.798.247.264         |
| Duran varlıklar           | 1.427.364.482         | 399.772.695           | (339.745.578)                           | 1.487.391.599         |
| <b>Toplam varlıklar</b>   | <b>3.422.566.749</b>  | <b>1.403.925.438</b>  | <b>(540.853.324)</b>                    | <b>4.285.638.863</b>  |
| <b>Kaynaklar</b>          |                       |                       |   |                       |
| Kısa vadeli yükümlülükler | 2.653.967.265         | 735.233.417           | (195.186.497)                           | 3.194.014.185         |
| Uzun vadeli yükümlülükler | 133.290.109           | 117.425.748           | --                                      | 250.715.857           |
| Özkaynaklar               | 635.309.375           | 551.266.273           | (345.666.827)                           | 840.908.821           |
| <b>Toplam kaynaklar</b>   | <b>3.422.566.749</b>  | <b>1.403.925.438</b>  | <b>(540.853.324)</b>                    | <b>4.285.638.863</b>  |

## GÜBRE FABRİKALARI TÜRK ANONİM ŞİRKETİ

31 Mart 2020 Tarihinde Sona Eren Ara Döneme Ait  
Özet Konsolide Finansal Tablolara İlişkin Dipnotlar  
(Tutarlar aksi belirtilmedikçe Türk Lirası ("TL") olarak ifade edilmiştir.)

### NOT 3 - BÖLÜMLERE GÖRE RAPORLAMA (devamı)

31 Mart 2020 ve 2019 tarihlerinde sona eren üç aylık ara dönemlere ait kar veya zarar tablolarının bölümlere göre dağılımı aşağıdaki gibidir:

|   | Türkiye            | İran               | Konsolidasyon      | Toplam             |
|---|--------------------|--------------------|--------------------|--------------------|
|   | 1 Ocak -           | 1 Ocak -           | Düzeltilmeleri     | 1 Ocak -           |
|   | 31 Mart 2020       | 31 Mart 2020       | 1 Ocak -           | 31 Mart 2020       |
| Hasılat   | 1.348.676.957      | 659.401.864        | (276.043.180)      | 1.732.035.641      |
| Satışların Maliyeti                                     | (1.178.352.168)    | (459.359.320)      | 273.274.706        | (1.364.436.782)    |
| <b>Brüt Kar</b>   | <b>170.324.789</b> | <b>200.042.544</b> | <b>(2.768.474)</b> | <b>367.598.859</b> |
| Pazarlama, Satış ve Dağıtım Giderleri                   | (93.617.950)       | (83.668.066)       | --                 | (177.286.016)      |
| Genel Yönetim Giderleri                                 | (8.457.196)        | (23.857.859)       | --                 | (32.315.055)       |
| Esas Faaliyetlerden Diğer Giderler, net                 | (57.047.627)       | (32.521.750)       | --                 | (89.569.377)       |
| <b>Esas Faaliyet Karı / (Zararı)</b>                    | <b>11.202.016</b>  | <b>59.994.869</b>  | <b>(2.768.474)</b> | <b>68.428.411</b>  |
| Yatırım Faaliyetlerinden Gelirler, net                  | 16.828.573         | --                 | --                 | 16.828.573         |
| Özkaynak Yöntemiyle Değerlenen Yatırımların Kar Payları | 64.740             | --                 | --                 | 64.740             |
| <b>Finansman Gideri Öncesi Faaliyet Karı / (Zararı)</b> | <b>28.095.329</b>  | <b>59.994.869</b>  | <b>(2.768.474)</b> | <b>85.321.724</b>  |
| Finansman Giderleri                                     | (9.282.179)        | 55.497.490         | --                 | 46.215.311         |
| <b>Vergi Öncesi Kar / (Zarar)</b>                       | <b>18.813.150</b>  | <b>115.492.359</b> | <b>(2.768.474)</b> | <b>131.537.035</b> |
| Vergi (Gideri) / Geliri                                 | (3.588.128)        | (1.981.795)        | 609.064            | (4.960.859)        |
| <b>Dönem Karı / (Zararı)</b>                            | <b>15.225.022</b>  | <b>113.510.564</b> | <b>(2.159.410)</b> | <b>126.576.176</b> |

|   | Türkiye             | İran               | Konsolidasyon      | Toplam             |
|---|---------------------|--------------------|--------------------|--------------------|
|   | 1 Ocak -            | 1 Ocak -           | Düzeltilmeleri     | 1 Ocak -           |
|   | 31 Mart 2019        | 31 Mart 2019       | 1 Ocak -           | 31 Mart 2019       |
| Hasılat   | 1.240.812.788       | 524.066.042        | (304.536.756)      | 1.460.342.074      |
| Satışların Maliyeti                                     | (1.088.150.245)     | (418.633.642)      | 302.644.286        | (1.204.139.601)    |
| <b>Brüt Kar</b>   | <b>152.662.543</b>  | <b>105.432.400</b> | <b>(1.892.470)</b> | <b>256.202.473</b> |
| Pazarlama, Satış ve Dağıtım Giderleri                   | (48.061.090)        | (36.586.721)       | --                 | (84.647.811)       |
| Genel Yönetim Giderleri                                 | (9.902.751)         | (28.567.099)       | --                 | (38.469.850)       |
| Esas Faaliyetlerden Diğer Giderler, net                 | (19.410.532)        | (17.172.554)       | --                 | (36.583.086)       |
| <b>Esas Faaliyet Karı / (Zararı)</b>                    | <b>75.288.170</b>   | <b>23.106.026</b>  | <b>(1.892.470)</b> | <b>96.501.726</b>  |
| Yatırım Faaliyetlerinden Giderler, net                  | 103.646             | --                 | --                 | 103.646            |
| Özkaynak Yöntemiyle Değerlenen Yatırımların Kar Payları | 887.997             | --                 | --                 | 887.997            |
| <b>Finansman Gideri Öncesi Faaliyet Karı / (Zararı)</b> | <b>76.279.813</b>   | <b>23.106.026</b>  | <b>(1.892.470)</b> | <b>97.493.369</b>  |
| Finansman Giderleri                                     | (89.264.572)        | (807.615)          | --                 | (90.072.187)       |
| <b>Vergi Öncesi Kar / (Zarar)</b>                       | <b>(12.984.759)</b> | <b>22.298.411</b>  | <b>(1.892.470)</b> | <b>7.421.182</b>   |
| Vergi (Gideri) / Geliri                                 | (5.285.107)         | (942.157)          | 416.343            | (5.810.921)        |
| <b>Dönem Karı / (Zararı)</b>                            | <b>(18.269.866)</b> | <b>21.356.254</b>  | <b>(1.476.127)</b> | <b>1.610.261</b>   |

## GÜBRE FABRİKALARI TÜRK ANONİM ŞİRKETİ

**31 Mart 2020 Tarihinde Sona Eren Ara Döneme Ait  
Özet Konsolide Finansal Tablolara İlişkin Dipnotlar  
(Tutarlar aksi belirtilmedikçe Türk Lirası (“TL”) olarak ifade edilmiştir.)**

### NOT 3 - BÖLÜMLERE GÖRE RAPORLAMA (devamı)

31 Mart 2020 ve 2019 tarihlerinde sona eren üç aylık dönemlere ait bölüm varlıklarına ilişkin yatırım harcamaları aşağıdaki gibidir:

|               | <b>1 Ocak -<br/>31 Mart 2020</b> | <b>1 Ocak -<br/>31 Mart 2019</b> |
|---------------|----------------------------------|----------------------------------|
| Türkiye       | 20.437.240                       | 18.171.785                       |
| İran          | 1.452.101                        | 3.700.543                        |
| <b>Toplam</b> | <b>21.889.341</b>                | <b>21.872.328</b>                |

### Amortisman / İtfa Payları:

31 Mart 2020 ve 2019 tarihlerinde sona eren üç aylık dönemlere ait bölüm varlıklarına ilişkin amortisman ve itfa payları aşağıdaki gibidir:

|               | <b>1 Ocak -<br/>31 Mart 2020</b> | <b>1 Ocak -<br/>31 Mart 2019</b> |
|---------------|----------------------------------|----------------------------------|
| Türkiye       | 11.175.339                       | 15.497.994                       |
| İran          | 6.461.979                        | 7.453.308                        |
| <b>Toplam</b> | <b>17.637.318</b>                | <b>22.951.302</b>                |

### NOT 4 – NAKİT VE NAKİT BENZERLERİ

|  | <b>31 Mart 2020</b> | <b>31 Aralık 2019</b> |
|--|---------------------|-----------------------|
| Kasa   | 27.152              | 251.583               |
| Banka  | 532.973.223         | 173.995.566           |
| - Vadesiz mevduat  | 52.938.976          | 45.202.413            |
| - Vadeli mevduat   | 480.034.247         | 128.793.153           |
| Diğer hazır değerler                                     | 1.666.565           | 210.760               |
| <b>Toplam</b>  | <b>534.666.940</b>  | <b>174.457.909</b>    |
| Bloke mevduat  | (7.581.718)         | --                    |
| <b>Nakit akış tablosundaki nakit ve nakit benzerleri</b> | <b>527.085.222</b>  | <b>174.457.909</b>    |

### 4.1 Vadeli mevduatlar (TL)

| <b>Faiz oranı (%)</b> | <b>Vade</b>   | <b>31 Mart 2020</b> |
|-----------------------|---------------|---------------------|
| 8,50 – 9,05           | 1-3 gün arası | 230.625.381         |
| <b>Toplam</b>         |               | <b>230.625.381</b>  |



## GÜBRE FABRİKALARI TÜRK ANONİM ŞİRKETİ

31 Mart 2020 Tarihinde Sona Eren Ara Döneme Ait  
Özet Konsolide Finansal Tablolara İlişkin Dipnotlar  
(Tutarlar aksi belirtilmedikçe Türk Lirası (“TL”) olarak ifade edilmiştir.)

### NOT 4 - NAKİT VE NAKİT BENZERLERİ (devamı)

#### 4.1 Vadeli mevduatlar (TL) (devamı)

| Faiz oranı (%) | Vade          | 31 Aralık 2019    |
|----------------|---------------|-------------------|
| 10,75          | 1-3 gün arası | 56.691.692        |
| <b>Toplam</b>  |               | <b>56.691.692</b> |

#### 4.2 Vadeli mevduatlar (Döviz):

| Faiz Oranı (%) | Vade          | Döviz cinsi | Döviz tutarı | 31 Mart 2020<br>TL karşılığı |
|----------------|---------------|-------------|--------------|------------------------------|
| 0,30           | 1-3 gün arası | EUR         | 32.847       | 236.994                      |
| 10 - 15        | 1-3 gün arası | Mil. IRR    | 1.272.615    | 61.994.312                   |
| 0,80 – 1,00    | 1-3 gün arası | USD         | 28.725.838   | 187.177.560                  |
| <b>Toplam</b>  |               |             |              | <b>249.408.866</b>           |

| Faiz oranı (%) | Vade           | Döviz cinsi | Döviz tutarı | 31 Aralık 2019<br>TL karşılığı |
|----------------|----------------|-------------|--------------|--------------------------------|
| 0,30 – 0,65    | 1-30 gün arası | EUR         | 1.470.755    | 9.781.402                      |
| 10 - 15        | 1-3 gün arası  | Mil. IRR    | 809.488      | 40.640.995                     |
| 2,00           | 1-3 gün arası  | USD         | 3.649.551    | 21.679.064                     |
| <b>Toplam</b>  |                |             |              | <b>72.101.461</b>              |

### NOT 5 – KISA VE UZUN VADELİ BORÇLANMALAR

| Kısa ve uzun vadeli borçlanmalar | 31 Mart 2020         | 31 Aralık 2019       |
|----------------------------------|----------------------|----------------------|
| 1 yıl içerisinde ödenecek        | 1.491.139.980        | 1.521.847.115        |
| 1 - 5 yıl içerisinde ödenecek    | 112.715.713          | 117.472.564          |
| <b>Toplam</b>                    | <b>1.603.855.693</b> | <b>1.639.319.679</b> |

31 Mart 2020 ve 31 Aralık 2019 tarihleri itibariyle kısa ve uzun vadeli borçlanmaların detayı aşağıdaki gibidir:

| Kısa vadeli borçlanmalar                         | 31 Mart 2020         | 31 Aralık 2019       |
|--|----------------------|----------------------|
| Kısa vadeli borçlanmalar                         | 1.376.779.411        | 1.458.191.882        |
| Kira sertifikaları (*)                           | 85.000.000           | --                   |
| Uzun vadeli borçlanmaların kısa vadeli kısımları | 22.281.096           | 55.885.641           |
| Kiralama yükümlülükleri                          | 7.079.473            | 7.769.592            |
| <b>Toplam</b>                                    | <b>1.491.139.980</b> | <b>1.521.847.115</b> |

## GÜBRE FABRİKALARI TÜRK ANONİM ŞİRKETİ

### 31 Mart 2020 Tarihinde Sona Eren Ara Döneme Ait Özet Konsolide Finansal Tablolara İlişkin Dipnotlar (Tutarlar aksi belirtilmedikçe Türk Lirası ("TL") olarak ifade edilmiştir.)

#### NOT 5 – KISA VE UZUN VADELİ BORÇLANMALAR (devamı)

(\*) Grup Yönetim Kurulu'nun 30 Temmuz 2019 tarihli kararı doğrultusunda; SPK'nın ilgili mevzuatının ve Şirket'in Esas Sözleşmesi'nin 15. maddesinin vermiş olduğu yetkiye istinaden; 2 Ocak 2020 tarihli SPK onayı ile Grup'un "Fon Kullanıcısı/Kaynak Kurulu" olacağı yapıda; kira sertifikası/sertifikaları ihracı amacıyla Grup ile Halk Varlık Kiralama Anonim Şirketi arasında sözleşme imzalanmasına, bu çerçevede, tahsisli ve/veya nitelikli yatırımcılara satılmak üzere 500.000.000 TL tutarına kadar kira sertifikası ihracına karar verilmiştir. Buna göre 24 Mart 2020 tarihinde nitelikli satıcıya 85.000.000 TL tutarında kira sertifikası ihracı gerçekleştirilmiştir. TRDHVKA62050 ISIN kodlu kira sertifikasının vade tarihi 26 Haziran 2020 olup, kar payı oranı yıllık %10,25'tir.

#### 5.1 Kısa Vadeli Borçlanmalar ve Uzun Vadeli Borçlanmaların Kısa Vadeli Kısımları

31 Mart 2020 ve 31 Aralık 2019 tarihleri itibariyle kısa vadeli borçlanmaların ve uzun vadeli borçlanmaların kısa vadeli kısımlarının detayı aşağıdaki gibidir:

#### 31 Mart 2020

| Para birimi                        | Ortalama etkin<br>yıllık<br>faiz oranı (%) | Orijinal<br>tutar | TL<br>Tutar          |
|------------------------------------|--|-------------------|----------------------|
| <b>Banka kredileri</b>             |  |                   |                      |
| TL                                 | 10,53                                      | 1.295.058.252     | 1.295.058.262        |
| <b>Diğer finansal borçlanmalar</b> |  |                   |                      |
| Mil. IRR (*)                       | 18,00                                      | 2.134.951         | 104.002.255          |
| <b>Toplam</b>                      |  |                   | <b>1.399.060.507</b> |

#### 31 Aralık 2019

| Para birimi                        | Ortalama etkin<br>yıllık<br>faiz oranı (%) | Orijinal<br>tutar | TL<br>Tutar          |
|------------------------------------|--|-------------------|----------------------|
| <b>Banka kredileri</b>             |  |                   |                      |
| EUR                                | 3,40                                       | 5.455.324         | 36.311.669           |
| USD                                | 3,43                                       | 10.000.000        | 59.402.000           |
| TL                                 | 14,30                                      | 1.306.554.075     | 1.306.554.075        |
| <b>Diğer finansal borçlanmalar</b> |  |                   |                      |
| Mil. IRR (*)                       | 18,00                                      | 2.227.029         | 111.809.779          |
| <b>Toplam</b>                      |  |                   | <b>1.514.077.523</b> |

(\*) Kısa ve uzun vadeli finansal borçlanmalar içinde yer alan ilgili tutarı Razi'nin özelleştirilme öncesi sahibi konumundaki National Petrochemical Company'ye ("NPC") olan finansal nitelikteki borç tutarını göstermektedir.

## GÜBRE FABRİKALARI TÜRK ANONİM ŞİRKETİ

31 Mart 2020 Tarihinde Sona Eren Ara Döneme Ait  
Özet Konsolide Finansal Tablolara İlişkin Dipnotlar  
(Tutarlar aksi belirtilmedikçe Türk Lirası ("TL") olarak ifade edilmiştir.)

### NOT 5 – KISA VE UZUN VADELİ BORÇLANMALAR (devamı)

#### 5.2 Kiralama Yükümlülükleri

| 31 Mart 2020<br>Para birimi | Ortalama etkin yıllık<br>faiz oranı (%) | Orijinal<br>tutar | TL<br>tutar      |
|-----------------------------|---|-------------------|------------------|
| TL                          | 12                                      | 7.079.473         | 7.079.473        |
| <b>Toplam</b>               |   |                   | <b>7.079.473</b> |

| 31 Aralık 2019<br>Para birimi | Ortalama etkin yıllık<br>faiz oranı (%) | Orijinal<br>tutar | TL<br>Tutar      |
|-------------------------------|---|-------------------|------------------|
| TL                            | 12                                      | 7.769.592         | 7.769.592        |
| <b>Toplam</b>                 |   |                   | <b>7.769.592</b> |

#### 5.3 Uzun Vadeli Borçlanmalar

|                         | 31 Mart 2020       | 31 Aralık 2019     |
|-------------------------|--------------------|--------------------|
| Uzun vadeli krediler    | 98.790.325         | 102.185.456        |
| Kiralama yükümlülükleri | 13.925.388         | 15.287.108         |
| <b>Toplam</b>           | <b>112.715.713</b> | <b>117.472.564</b> |

31 Mart 2020 tarihi itibariyle uzun vadeli borçlanmaların detayı aşağıdaki gibidir:

#### Banka Kredileri:

| Para birimi   | Vade | Ortalama etkin yıllık<br>faiz oranı (%) | Orijinal<br>tutar | TL<br>tutar       |
|---------------|------|---|-------------------|-------------------|
| TL            | 2024 | 12,23                                   | 98.790.325        | 98.790.325        |
| <b>Toplam</b> |      |   |                   | <b>98.790.325</b> |

31 Aralık 2019 tarihi itibariyle uzun vadeli borçlanmaların detayı aşağıdaki gibidir:

#### Banka Kredileri:

| Para birimi   | Vade | Ortalama etkin yıllık<br>faiz oranı (%) | Orijinal<br>tutar | TL<br>tutar        |
|---------------|------|---|-------------------|--------------------|
| TL            | 2024 | 12,30                                   | 102.185.456       | 102.185.456        |
| <b>Toplam</b> |      |   |                   | <b>102.185.456</b> |

## GÜBRE FABRİKALARI TÜRK ANONİM ŞİRKETİ

31 Mart 2020 Tarihinde Sona Eren Ara Döneme Ait  
Özet Konsolide Finansal Tablolara İlişkin Dipnotlar  
(Tutarlar aksi belirtilmedikçe Türk Lirası ("TL") olarak ifade edilmiştir.)

### NOT 5 – KISA VE UZUN VADELİ BORÇLANMALAR (devamı)

#### Finansal Kiralama Yükümlülükleri

| 31 Mart 2020<br>Para birimi | Vade        | Ortalama etkin yıllık<br>faiz oranı (%) | Orijinal<br>tutar | TL<br>Tutar       |
|-----------------------------|-------------|---|-------------------|-------------------|
| TL                          | Aralık 2023 | 12                                      | 13.925.388        | 13.925.388        |
| <b>Toplam</b>               |             |   |                   | <b>13.925.388</b> |

| 31 Aralık 2019<br>Para birimi | Vade        | Ortalama etkin yıllık<br>faiz oranı (%) | Orijinal<br>tutar | TL<br>Tutar       |
|-------------------------------|-------------|---|-------------------|-------------------|
| TL                            | Aralık 2023 | 12                                      | 15.287.108        | 15.287.108        |
| <b>Toplam</b>                 |             |   |                   | <b>15.287.108</b> |

### NOT 6 – TİCARİ ALACAKLAR VE BORÇLAR

#### 6.1 Kısa Vadeli Ticari Alacaklar

|   | 31 Aralık 2020     | 31 Aralık 2019     |
|---|--------------------|--------------------|
| Ticari alacaklar                                | 528.242.490        | 302.628.203        |
| İran Petrol Bakanlığı iştiraklerinden alacaklar | 45.022.703         | 46.161.675         |
| Alacak senetleri                                | 84.000             | --                 |
| <b>Toplam</b>                                   | <b>573.349.193</b> | <b>348.789.878</b> |
| Şüpheli ticari alacaklar karşılığı              | (10.186.936)       | (12.212.962)       |
| <b>Toplam</b>                                   | <b>563.162.257</b> | <b>336.576.916</b> |

Şüpheli alacaklar ve bu alacaklarla ilgili ayrılan karşılıklara ilişkin özet bilgi aşağıdaki gibidir:

| Vadeden sonra geçen süre | 31 Mart 2020      | 31 Aralık 2019    |
|--------------------------|-------------------|-------------------|
| 9 aydan fazla            | 10.186.936        | 12.212.962        |
| <b>Toplam</b>            | <b>10.186.936</b> | <b>12.212.962</b> |

31 Mart 2020 ve 2019 tarihlerinde sona eren 3 aylık ara dönem için şüpheli ticari alacaklar karşılığının hareketleri aşağıdaki gibidir:

|                         | 31 Mart 2020      | 31 Mart 2019      |
|-------------------------|-------------------|-------------------|
| Açılış bakiyesi         | 12.212.963        | 10.088.498        |
| Dönem gideri            | (2.026.027)       | 70.048            |
| <b>Kapanış bakiyesi</b> | <b>10.186.936</b> | <b>10.158.546</b> |

## GÜBRE FABRİKALARI TÜRK ANONİM ŞİRKETİ

**31 Mart 2020 Tarihinde Sona Eren Ara Döneme Ait  
Özet Konsolide Finansal Tablolara İlişkin Dipnotlar  
(Tutarlar aksi belirtilmedikçe Türk Lirası (“TL”) olarak ifade edilmiştir.)**

### NOT 6 – TİCARİ ALACAKLAR VE BORÇLAR (devamı)

31 Mart 2020 ve 31 Aralık 2019 tarihleri itibariyle vadesi geçmemiş alacaklara ilişkin teminatlar aşağıdaki gibidir:

|                           | 31 Mart 2020       | 31 Aralık 2019     |
|---------------------------|--------------------|--------------------|
| Teminat mektupları        | 206.213.618        | 222.142.247        |
| Teminat çekleri/senetleri | 164.066.321        | 2.790.001          |
| <b>Toplam</b>             | <b>370.279.939</b> | <b>224.932.248</b> |

### 6.2 Kısa Vadeli Ticari Borçlar

|                      | 31 Mart 2020         | 31 Aralık 2019     |
|----------------------|----------------------|--------------------|
| NIOC’a borçlar (*)   | 602.539.370          | 602.725.593        |
| Satıcılar            | 389.832.987          | 352.131.253        |
| Diğer ticari borçlar | 76.695.278           | 31.161.663         |
| <b>Toplam</b>        | <b>1.069.067.635</b> | <b>986.018.509</b> |

(\*) Gübretaş’ın bağlı ortaklığı olan Razi’nin doğal gaz alımından dolayı NIOC’a (National Iranian Oil Co.) olan ticari borçları, NIOC’un varlık ve alacaklarına vergi borçları nedeniyle Tahran Vergi Dairesi tarafından el konulmuş olması nedeniyle ikinci bir uyarıya kadar Tahran Vergi Dairesi’ne ödemek zorundadır.

### NOT 7 – DİĞER ALACAKLAR VE BORÇLAR

#### 7.1 Kısa Vadeli Diğer Alacaklar

|   | 31 Mart 2020       | 31 Aralık 2019     |
|---|--------------------|--------------------|
| KDV alacakları - İran                       | 123.142.166        | 120.587.913        |
| KDV alacakları - Türkiye                    | 28.975.335         | 18.666.711         |
| Personelden alacaklar                       | 4.251.417          | 5.698.894          |
| Tabosan’dan alacaklar (*)                   | 33.273.552         | 33.273.552         |
| Diğer devlet kurumlarından alacaklar - İran | 17.855.720         | 11.661.904         |
| İlişkili taraflardan diğer alacaklar        | --                 | 10.135.215         |
| Diğer çeşitli alacaklar (**)                | 101.376.642        | 15.624.406         |
| <b>Toplam</b>                               | <b>308.874.832</b> | <b>215.648.595</b> |

(\*) Grup’un kefaleten yapmış olduğu ödemelerden kaynaklı ana para alacağı ve rapor tarihi itibariyle işlemiş faiz alacağı toplamı 33.273.552 TL’dir. Grup Yönetimi İflas İdaresi’ne Tabosan Mühendislik ve İmalat ve Montaj San. A.Ş.’ye (“Tabosan”) ait Razi hisselerinden, kefaleten yapılan 5.439.402 EUR ödemeye tekabül eden %1,31 oranında hisse devrinin gerçekleştirilmesi için talepte bulunmuştur. Grup’un bu talebi İflas İdaresi’nce kabul edilmediği için mahkemeye başvurulmuş, başvuru sonucunda 27 Haziran 2013 tarihinde, Tabosan ait Razi hisselerinin %1,31 hissesinin masa alacaklılarına dağıtılmaması ve üzerinde herhangi bir tasarrufta bulunulmaması için ihtiyati tedbir kararı verilmiştir. Grup’un açtığı hisse devri davası reddedilmiş olup Grup tarafından temyiz edilmiş ancak Yargıtay Mahkeme kararını onamıştır. Bunun üzerine Grup Yargıtay’da karar düzeltme yoluna başvurmuştur. Grup’un İflas İdaresi’ne açmış olduğu hisse devri talepli davasını mahkeme reddetmiştir.

## GÜBRE FABRİKALARI TÜRK ANONİM ŞİRKETİ

### 31 Mart 2020 Tarihinde Sona Eren Ara Döneme Ait Özet Konsolide Finansal Tablolara İlişkin Dipnotlar (Tutarlar aksi belirtilmedikçe Türk Lirası (“TL”) olarak ifade edilmiştir.)

#### NOT 7 – DİĞER ALACAKLAR VE BORÇLAR (devamı)

Grup’un kefaleten yaptığı ödemelerden kaynaklı diğer alacaklarının masaya kaydı talebi İflas İdaresi tarafından reddedilmiş olduğundan, Grup bu kez İflas İdaresi aleyhinde alacak kayıt kabul davası açmıştır. İflas İdaresi Grup’un açtığı alacak kayıt davasını kabul etmiş ve bu kabul beyanı üzerine Mahkeme 15 Temmuz 2017 tarihinde Grup’un açtığı kayıt kabul davasının kabulüne karar vermiştir. Tabosan’ın Razi’deki %10,88 hissesine isabet eden birikmiş temettü alacakları iflas masasına intikal etmiş olduğundan İflas İdaresi 8 Temmuz 2017 tarihinde Grup’a 25.278.225 TL anapara alacağını ödemiştir. İşbu alacak kayıt kabul davası kesinleşmiştir. İflas İdaresi Grup’un kayıt kabul kararı verilen bakiye anapara alacağı olan 5.548.880 TL’yi Grup’a 4 Ağustos 2017 tarihinde ödemiştir. İflas İdaresi, Grup’un bakiye alacaklarını ise Tabosan’ın Razi nezdinde temettü alacağının doğması ve bunun da iflas masasına intikal etmesi şartlarıyla ve Grup’un bakiye alacaklarını karşıladığı ölçüde ödeyebilecektir.

(\*\*) Grup, Nbulkgas Deniz İşletmeciliği Ltd. Şti.’ndeki hisselerinin tamamını 8 Ocak 2020 tarihinde düzenlediği ihalede 75.120.000 ABD Doları (ilgili borçlar dahil) tutarında teklif sunan Pasco Investment Holding Co.’ya 5 Şubat 2020 tarihli hisse devir sözleşmesi ile satmıştır. Grup’un satışı gerçekleşen bağlı ortaklığından 90.508.640 TL tutarında alacağı satış sonrasında diğer alacaklarda muhasebeleştirilmiştir.

#### 7.2 Uzun Vadeli Diğer Alacaklar

|                                | 31 Mart 2020      | 31 Aralık 2019    |
|--------------------------------|-------------------|-------------------|
| Verilen depozito ve teminatlar | 48.305.417        | 63.115.925        |
| Personelden alacaklar          | 1.788.478         | 1.820.900         |
| Diğer uzun vadeli alacaklar    | 13.434.000        | 13.732.406        |
| <b>Toplam</b>                  | <b>63.527.895</b> | <b>78.669.231</b> |

#### 7.3 Kısa Vadeli Diğer Borçlar

|   | 31 Mart 2020       | 31 Aralık 2019     |
|---|--------------------|--------------------|
| Kontrol gücü olmayan paylara temettü borçları | 13.594.263         | 46.049.817         |
| İlişkili taraflara diğer borçlar              | --                 | 25.000.000         |
| Diğer borç ve yükümlülükler                   | 86.900.732         | 40.325.655         |
| <b>Toplam</b>                                 | <b>100.494.995</b> | <b>111.375.472</b> |

#### 7.4 Uzun Vadeli Diğer Borçlar

Yoktur (31 Aralık 2019: Yoktur).

## GÜBRE FABRİKALARI TÜRK ANONİM ŞİRKETİ

31 Mart 2020 Tarihinde Sona Eren Ara Döneme Ait  
Özet Konsolide Finansal Tablolara İlişkin Dipnotlar  
(Tutarlar aksi belirtilmedikçe Türk Lirası ("TL") olarak ifade edilmiştir.)

### NOT 8 - STOKLAR

|                                | 31 Mart 2020       | 31 Aralık 2019       |
|--------------------------------|--------------------|----------------------|
| İlk madde ve malzeme           | 166.930.441        | 200.437.149          |
| Mamuller                       | 177.621.262        | 310.773.646          |
| Ticari mallar                  | 315.630.628        | 642.840.114          |
| Diğer stoklar                  | 87.450.301         | 96.091.705           |
|                                | <b>747.632.632</b> | <b>1.250.142.614</b> |
| Stok değer düşüklüğü karşılığı | (19.166.395)       | (18.813.479)         |
| <b>Toplam</b>                  | <b>728.466.237</b> | <b>1.231.329.135</b> |

### NOT 9 - MADDİ DURAN VARLIKLAR

Grup'un 31 Mart 2020 ve 2019 tarihleri itibarıyla hesapladığı amortisman ve itfa gideri ayrıntısı aşağıda verilmiştir.

|                   | Gübretaş          | Razi             | 31 Mart 2020<br>Toplam |
|-------------------|-------------------|------------------|------------------------|
| Amortisman gideri | 10.035.275        | 6.461.979        | 16.497.254             |
| İtfa gideri       | 1.140.064         | --               | 1.140.064              |
| <b>Toplam</b>     | <b>11.175.339</b> | <b>6.461.979</b> | <b>17.637.318</b>      |

31 Mart 2020 tarihi itibarıyla 17.637.318 TL tutarındaki amortisman ve itfa giderinin; 16.081.068 TL'si genel üretim giderine, 596.428 TL'si satış ve pazarlama giderlerine, 959.822 TL'si genel yönetim giderlerine dahil edilmiştir.

|                   | Gübretaş          | Razi             | 31 Mart 2019<br>Toplam |
|-------------------|-------------------|------------------|------------------------|
| Amortisman gideri | 15.200.643        | 7.453.374        | 22.654.017             |
| İtfa gideri       | 297.285           | --               | 297.285                |
| <b>Toplam</b>     | <b>15.497.928</b> | <b>7.453.374</b> | <b>22.951.302</b>      |

31 Mart 2019 tarihi itibarıyla 22.951.302 TL tutarındaki amortisman ve itfa giderinin; 21.792.142 TL'si genel üretim giderine, 346.387 TL'si satış ve pazarlama giderlerine, 812.773 TL'si genel yönetim giderlerine dahil edilmiştir.

## GÜBRE FABRİKALARI TÜRK ANONİM ŞİRKETİ

31 Mart 2020 Tarihinde Sona Eren Ara Döneme Ait  
Özet Konsolide Finansal Tablolara İlişkin Dipnotlar  
(Tutarlar aksi belirtilmedikçe Türk Lirası (“TL”) olarak ifade edilmiştir.)

### NOT 9 - MADDİ DURAN VARLIKLAR (devamı)

|   | Arazi ve<br>arsalar | Yeraltı ve<br>yerüstü<br>düzenleri | Binalar              | Tesis,<br>makine ve<br>cihazlar | Taşıtlar           | Demirbaşlar         | Kullanım hakkı<br>varlıkları | Özel<br>malîyetler | Yapılmakta<br>olan<br>yatırımlar | Toplam               |
|---|---------------------|------------------------------------|----------------------|---------------------------------|--------------------|---------------------|------------------------------|--------------------|----------------------------------|----------------------|
| <b>Maliyet değeri</b>                     |                     |                                    |                      |                                 |                    |                     |                              |                    |                                  |                      |
| 1 Ocak 2020 açılış bakiyesi               | 460.989.962         | 130.808.686                        | 373.583.334          | 698.836.520                     | 6.961.735          | 30.688.986          | 25.778.418                   | 1.117.468          | 19.402.832                       | 1.748.167.941        |
| Çevrim farkı                              | (2.063.787)         | --                                 | (1.691.520)          | (14.129.307)                    | (168.076)          | (327.195)           | --                           | --                 | (417.154)                        | (18.797.039)         |
| Alımlar                                   | --                  | 126.735                            | 353.310              | 1.039.735                       | 891                | 469.956             | --                           | --                 | 18.613.480                       | 20.604.107           |
| Satışlar / iptal                          | --                  | --                                 | --                   | (40.905)                        | --                 | (156.724)           | --                           | --                 | --                               | (197.629)            |
| Yapılmakta olan yatırımlardan<br>transfer | --                  | --                                 | --                   | 670.696                         | --                 | 7.843               | --                           | --                 | (678.539)                        | --                   |
| <b>31 Mart 2020 kapanış bakiyesi</b>      | <b>458.926.175</b>  | <b>130.935.421</b>                 | <b>372.245.124</b>   | <b>686.376.739</b>              | <b>6.794.550</b>   | <b>30.682.866</b>   | <b>25.778.418</b>            | <b>1.117.468</b>   | <b>36.920.619</b>                | <b>1.749.777.380</b> |
| <b>Birikmiş amortismanlar</b>             |                     |                                    |                      |                                 |                    |                     |                              |                    |                                  |                      |
| 1 Ocak 2020 açılış bakiyesi               | --                  | (61.343.697)                       | (146.408.040)        | (446.024.781)                   | (4.451.090)        | (15.407.735)        | (3.571.865)                  | (676.835)          | --                               | (677.884.043)        |
| Çevrim farkı                              | --                  | --                                 | 906.810              | 10.709.683                      | 113.966            | 268.079             | --                           | --                 | --                               | 11.998.538           |
| Dönem gideri                              | --                  | (2.706.144)                        | (3.123.797)          | (8.133.755)                     | (170.923)          | (797.571)           | (1.394.799)                  | (170.265)          | --                               | (16.497.254)         |
| Satışlar / iptal                          | --                  | --                                 | --                   | 40.905                          | --                 | 91.095              | --                           | --                 | --                               | 132.000              |
| <b>31 Mart 2020 kapanış bakiyesi</b>      | <b>--</b>           | <b>(64.049.841)</b>                | <b>(148.625.027)</b> | <b>(443.407.948)</b>            | <b>(4.508.047)</b> | <b>(15.846.132)</b> | <b>(4.966.664)</b>           | <b>(847.100)</b>   | <b>-</b>                         | <b>(682.250.759)</b> |
| <b>31 Mart 2020 net değer</b>             | <b>458.926.175</b>  | <b>66.885.580</b>                  | <b>223.620.097</b>   | <b>242.968.791</b>              | <b>2.286.503</b>   | <b>14.836.734</b>   | <b>20.811.754</b>            | <b>270.368</b>     | <b>36.920.619</b>                | <b>1.067.526.621</b> |



## GÜBRE FABRİKALARI TÜRK ANONİM ŞİRKETİ

31 Mart 2020 Tarihinde Sona Eren Ara Döneme Ait  
Özet Konsolide Finansal Tablolara İlişkin Dipnotlar  
(Tutarlar aksi belirtilmedikçe Türk Lirası ("TL") olarak ifade edilmiştir.)

### NOT 9 - MADDİ DURAN VARLIKLAR (devamı)

|   | Arazi ve<br>arsalar | Yeraltı ve<br>yerüstü<br>düzenleri | Binalar              | Tesis, makine<br>ve cihazlar | Taşıtlar             | Demirbaşlar         | Özel<br>maliyetler | Yapılmakta<br>olan<br>yatırımlar | Toplam               |
|---|---------------------|------------------------------------|----------------------|------------------------------|----------------------|---------------------|--------------------|----------------------------------|----------------------|
| <b>Maliyet değeri</b>                     |                     |                                    |                      |                              |                      |                     |                    |                                  |                      |
| <b>1 Ocak 2019 açılış bakiyesi</b>        | <b>487.225.047</b>  | <b>128.434.581</b>                 | <b>357.345.942</b>   | <b>828.132.342</b>           | <b>575.107.963</b>   | <b>31.834.492</b>   | <b>1.018.158</b>   | <b>45.392.380</b>                | <b>2.454.490.905</b> |
| Çevrim farkı                              | (3.673.649)         | --                                 | (2.908.039)          | (22.057.583)                 | 35.955.409           | (511.218)           | --                 | (607.625)                        | 6.197.295            |
| Alımlar                                   | --                  | 183.104                            | 177.333              | 142.976                      | 146.338              | 630.700             | --                 | 18.562.494                       | 19.842.945           |
| Satışlar / iptal                          | --                  | --                                 | --                   | --                           | (47.730)             | (22.088)            | --                 | --                               | (69.818)             |
| Yapılmakta olan yatırımlardan<br>transfer | --                  | 228.836                            | 4.967                | 518.354                      | --                   | 48.859              | --                 | (801.016)                        | --                   |
| <b>31 Mart 2019 kapanış bakiyesi</b>      | <b>483.551.398</b>  | <b>128.846.521</b>                 | <b>354.620.203</b>   | <b>806.736.089</b>           | <b>611.161.980</b>   | <b>31.980.745</b>   | <b>1.018.158</b>   | <b>62.546.233</b>                | <b>2.480.461.327</b> |
| <b>Birikmiş amortismanlar</b>             |                     |                                    |                      |                              |                      |                     |                    |                                  |                      |
| <b>1 Ocak 2019 açılış bakiyesi</b>        | --                  | <b>(50.620.073)</b>                | <b>(145.623.103)</b> | <b>(543.716.808)</b>         | <b>(145.988.138)</b> | <b>(15.379.288)</b> | <b>(510.037)</b>   | --                               | <b>(901.837.447)</b> |
| Çevrim farkı                              | --                  | --                                 | 1.405.610            | 17.142.975                   | (10.442.628)         | 344.729             | --                 | --                               | 8.450.686            |
| Dönem gideri                              | --                  | (2.667.189)                        | (2.921.693)          | (8.451.143)                  | (7.696.089)          | (874.599)           | (43.304)           | --                               | (22.654.017)         |
| Satışlar / iptal                          | --                  | --                                 | --                   | --                           | 39.775               | 9.085               | --                 | --                               | 48.860               |
| <b>31 Mart 2019 kapanış bakiyesi</b>      | --                  | <b>(53.287.262)</b>                | <b>(147.139.186)</b> | <b>(535.024.976)</b>         | <b>(164.087.080)</b> | <b>(15.900.073)</b> | <b>(553.341)</b>   | --                               | <b>(915.991.918)</b> |
| <b>31 Mart 2019 net değer</b>             | <b>483.551.398</b>  | <b>75.559.259</b>                  | <b>207.481.017</b>   | <b>271.711.113</b>           | <b>447.074.900</b>   | <b>16.080.672</b>   | <b>464.817</b>     | <b>62.546.233</b>                | <b>1.564.469.409</b> |

## GÜBRE FABRİKALARI TÜRK ANONİM ŞİRKETİ

31 Mart 2020 Tarihinde Sona Eren Ara Döneme Ait  
Özet Konsolide Finansal Tablolara İlişkin Dipnotlar  
(Tutarlar aksi belirtilmedikçe Türk Lirası (“TL”) olarak ifade edilmiştir.)

### NOT 10 – MADDİ OLMAYAN DURAN VARLIKLAR

#### 10.1 Haklar

|                              | 31 Mart 2020       | 31 Mart 2019       |
|------------------------------|--------------------|--------------------|
| <b>Maliyet</b>               |                    |                    |
| 1 Ocak açılış bakiyesi       | 27.348.692         | 25.644.968         |
| Alımlar                      | 1.285.234          | 2.029.383          |
| Çevrim farkı (net)           | (432.786)          | (451.956)          |
| <b>Kapanış Bakiyesi</b>      | <b>28.201.140</b>  | <b>27.222.395</b>  |
| <b>Birikmiş İtfa Payları</b> |                    |                    |
| 1 Ocak açılış bakiyesi       | (5.143.792)        | (4.950.084)        |
| Cari dönem itfa gideri       | (1.140.064)        | (297.285)          |
| <b>Kapanış Bakiyesi</b>      | <b>(6.283.856)</b> | <b>(5.247.369)</b> |
| <b>Net Defter Değeri</b>     | <b>21.917.284</b>  | <b>21.975.026</b>  |

#### 10.2 Şerefiye:

|                          | 31 Mart 2020      | 31 Mart 2019       |
|--------------------------|-------------------|--------------------|
| 1 Ocak itibarıyla bakiye | 87.044.600        | 121.614.875        |
| Çevrim farkı             | (2.586.226)       | (4.603.618)        |
| <b>Kapanış Bakiyesi</b>  | <b>84.458.374</b> | <b>117.011.257</b> |

### NOT 11 – TAAHHÜTLER

#### 11.1 Razi Hisseleri Alımı

Razi hisselerinin satın alım sözleşmesi (“Sözleşme”) hükümleri uyarınca, Grup ve diğer konsorsiyum üyeleri Razi hisselerini, hisselerle ilişkin tüm borçlarını tasfiye edene kadar, İran Özelleştirme Kurumu’na (“Kurum”) rehin etmişlerdir. Grup ve diğer konsorsiyum üyeleri hisselerin Kurum nezdinde rehinli olduğu süre içerisinde herhangi bir manipülasyon veya değişiklik yapma haklarının olmadığını taahhüt ve kabul etmişlerdir.

1 Ağustos 2016 tarihinde Grup ve diğer konsorsiyum üyelerine ait hisselerin bir kısmı serbest bırakılmış olup, bu tarihte Grup’a ait 1.368.698.169 adet hisseden, 1.225.559.793 adedi fiilen teslim alınmıştır.

Bilanço tarihi itibarı ile tüm hisse senetleri teslim alınmış olup, hisse senetleri üzerinde rehin bulunmamaktadır.

#### 11.2 Satın Alım Taahhütleri

Grup’un, 31 Mart 2020 tarihi itibarıyla 106.552.271 USD tutarında siparişi verilip ithal edilmesi planlanan (ilgili akreditifleri açılmış) hammadde ve ticari mal satın alım taahhüdü mevcuttur (31 Aralık 2019: 108.076.341 USD).

## GÜBRE FABRİKALARI TÜRK ANONİM ŞİRKETİ

**31 Mart 2020 Tarihinde Sona Eren Ara Döneme Ait  
Özet Konsolide Finansal Tablolara İlişkin Dipnotlar  
(Tutarlar aksi belirtilmedikçe Türk Lirası ("TL") olarak ifade edilmiştir.)**

### NOT 12 – KARŞILIKLAR, KOŞULLU VARLIK VE YÜKÜMLÜLÜKLER

#### 12.1 Kısa Vadeli Karşılıklar

|   | 31 Mart 2020       | 31 Aralık 2019     |
|---|--------------------|--------------------|
| Maliyet giderleri karşılığı             | 88.591.828         | 80.618.320         |
| Gübre takip sistemi gider karşılığı (*) | 32.263.583         | 46.454.760         |
| Dava karşılıkları                       | 4.484.079          | 4.663.112          |
| Diğer kısa vadeli karşılıklar           | 8.948.542          | 6.310.775          |
| <b>Toplam</b>                           | <b>134.288.032</b> | <b>138.046.967</b> |

(\*) 2018 yılı sonunda kullanılmaya başlanan ve 2019 yılı içerisinde tüm yılı kapsayacak şekilde kullanılan Gübre takip sistemine ilişkin sistem kullanımı giderlerine ait gider tahakkuklarıdır. Bilanço tarihi sonrasında ilgili tutar tedarikçi tarafından fatura edilmiştir.

Dava karşılıklarının dönem içerisindeki hareketi aşağıda sunulmuştur:

|                         | 31 Mart 2020     | 31 Mart 2019     |
|-------------------------|------------------|------------------|
| 1 Ocak itibarıyla       | 4.663.112        | 1.502.750        |
| İlave karşılık          | (179.033)        | (193.386)        |
| <b>Kapanış Bakiyesi</b> | <b>4.484.079</b> | <b>1.309.364</b> |

Denizciler Birliği Deniz Nakliyatı ve Ticaret Anonim Şirketi tarafından Grup aleyhine 785.193 TL kar kaybına ilişkin dava açılmıştır. Grup yönetimi, aldığı hukuki görüşler neticesinde bu davaya ilişkin konsolide finansal tablolarda bir karşılık ayırmamıştır. Diğer davalara ilişkin toplam 4.484.079 TL (2019: 1.309.364 TL) karşılık ayrılmıştır.

## GÜBRE FABRİKALARI TÜRK ANONİM ŞİRKETİ

**31 Mart 2020 Tarihinde Sona Eren Ara Döneme Ait  
Özet Konsolide Finansal Tablolara İlişkin Dipnotlar  
(Tutarlar aksi belirtilmedikçe Türk Lirası ("TL") olarak ifade edilmiştir.)**

### NOT 12 – KARŞILIKLAR, KOŞULLU VARLIK VE YÜKÜMLÜLÜKLER (devamı)

#### 12.2 Verilen Teminatlar

Grup'un 31 Mart 2020 ve 31 Aralık 2019 tarihleri itibariyle teminat / rehin / ipotek ("TRİ") pozisyonu aşağıdaki gibidir:

|  | 31 Mart 2020   |              |                    | 31 Aralık 2019 |                 |                   |
|--|----------------|--------------|--------------------|----------------|-----------------|-------------------|
|  | Döviz<br>cinsi | Döviz tutarı | TL karşılığı       | Döviz<br>cinsi | Döviz<br>tutarı | TL karşılığı      |
| Şirket tarafından verilen TRİ'ler  |                |              |                    |                |                 |                   |
| A.Kendi tüzel kişiliği adına vermiş olduğu TRİ'lerin toplam tutarı (teminat)   | TL             | 121.899.706  | 121.899.706        | TL             | 33.405.490      | 33.405.490        |
|  | USD            | 700.000      | 4.561.200          | USD            | 10.750.000      | 63.857.150        |
| B.Tam konsolidasyon kapsamına dahil edilen ortaklıklar lehine vermiş olduğu TRİ'lerin toplam tutarı                                | --             | --           | --                 | --             | --              | --                |
| C.Olağan ticari faaliyetlerin yürütülmesi amacıyla diğer 3. kişilerin borcunu temin amacıyla vermiş olduğu TRİ'lerin toplam tutarı | --             | --           | --                 | --             | --              | --                |
| D.Diğer verilen TRİ'lerin toplam tutarı  | --             | --           | --                 | --             | --              | --                |
| i.Ana ortak lehine vermiş olduğu TRİ'lerin toplam tutarı   | --             | --           | --                 | --             | --              | --                |
| ii..B ve C Maddeleri kapsamına girmeyen diğer grup şirketleri lehine vermiş olduğu TRİ'lerin toplam tutarı (teminat)               | --             | --           | --                 | --             | --              | --                |
| iii.C maddesi kapsamına girmeyen 3. kişiler lehine vermiş olduğu TRİ'lerin toplam tutarı   | --             | --           | --                 | --             | --              | --                |
| <b>Toplam</b>  |                |              | <b>126.460.906</b> |                |                 | <b>97.262.640</b> |

#### 12.3 Şarta Bağlı Yükümlülükler ve Varlıklar

##### İran Kapsamlı Eylem Planı

İran, Birleşmiş Milletler Güvenlik Konseyi'nin daimi üyeleri, Almanya ve Avrupa Birliği arasında 2015 yılı Temmuz ayında imzalanan Kapsamlı Ortak Eylem Planı ("KOEP", "JCPOA") İran'ın nükleer faaliyetlerinin kısıtlanması karşılığında ABD, Avrupa Birliği ve Birleşmiş Milletler Güvenlik Konseyi'nin İran'a nükleer faaliyetleri sonucu uyguladığı ekonomik yaptırımların kaldırılmasını ve bazı yaptırımların uygulanmasına ara verilmesini içermektedir.

Amerika Birleşik Devletleri, 8 Mayıs 2018 tarihinde, KOEP'ten çekildiğini açıklamış ve daha önce yürürlükten kaldırılan ya da uygulanmasına ara verilen yaptırımları tekrar uygulamaya başlayacağını ifade etmiştir.

4 Kasım 2018 tarihinde devreye alınan yaptırımlarda İran'ın petrol, petrol ürünleri ve petrokimya ürünlerinin ticareti yaptırımlara konu olmuştur. Grup bünyesindeki şirketlerden herhangi biri konsolide finansal tabloların tarihi itibarıyla yaptırıma tabi değildir.

Konsolide finansal tablolar, Grup Yönetimi'nin İran'a uygulanan mevcut yaptırımların bağlı ortaklığın operasyonlarına ve finansal durumuna etkileri hakkındaki varsayımlarını içermektedir. İran İslam Cumhuriyeti'nin gelecekteki ekonomik durumu Grup yönetiminin varsayımlarından farklı olabilir.

## GÜBRE FABRİKALARI TÜRK ANONİM ŞİRKETİ

**31 Mart 2020 Tarihinde Sona Eren Ara Döneme Ait  
Özet Konsolide Finansal Tablolara İlişkin Dipnotlar  
(Tutarlar aksi belirtilmedikçe Türk Lirası ("TL") olarak ifade edilmiştir.)**

---

### NOT 12 – KARŞILIKLAR, KOŞULLU VARLIK VE YÜKÜMLÜLÜKLER (devamı)

#### 12.3 Şarta Bağlı Yükümlülükler ve Varlıklar (devamı)

##### Kıyı Kenar Çizgisi

2011 yılı Kasım ayında, İskenderun Mal Müdürlüğü ("Hazine"), Kıyı Kanunu hükümleri ve Kıyı Kanunu'nun Uygulanmasına Dair Yönetmelik uyarınca Hatay İli, İskenderun İlçesi, Sariseki sınırları içerisinde bulunan ve Grup'a ait 79.350 m2 yüzölçümlü taşınmazın bulunduğu yerden Kıyı Kenar Çizgisi geçtiği iddiası ile ilgili taşınmazın tapu kaydının iptali ve kamu adına terkin edilmesi amacıyla dava açmıştır. Bu davaya konu olan gayrimenkulün net defter değeri bilanço tarihi itibarıyla toplam 99.415.344 TL'dir. Grup yasal süresi içinde davaya itiraz etmiş, söz konusu terkin talebine temel teşkil eden Kıyı Kenar Çizgisi'nin belirlenmesine yönelik hazırlanan bilirkişi raporunun yeniden düzenlenmesini talep etmiş ve ayrıca mülkiyet hakkının tazmini için bir karşı dava açmıştır. 2018 yılı Mart ayında İskenderun 3. Asliye Hukuk Mahkemesi, Mal Müdürlüğü'nün açtığı davayı kısmen kabul ederek, Hatay İli, İskenderun İlçesi, Sariseki sınırları içerisinde bulunan ve Şirket'e ait taşınmazın 78.674,76 m<sup>2</sup> 'lik kısmının tapu kaydının iptali ile kıyı kenar çizgisi olarak terkin ile tescil dışı bırakılmasına ve fazlaya ilişkin istemin reddine ve Grup'un açtığı karşı davanın reddine karar vermiştir. Grup yasal süresi içerisinde istinaf yoluna başvurmuş, Grup'un istinaf başvurusu kabul edilmiş ve Gaziantep Bölge Adliye Mahkemesi 15. Hukuk Dairesi Mal Müdürlüğü'nün ve Grup'un davaları yönünden verilen kararları kaldırarak, dosyayı yeniden görülmek üzere yerel mahkemeye iade etmiştir. Bilanço tarihi itibarıyla hukuki süreç devam etmektedir Grup yönetimi, hukuk müşavirlerinin de görüşleri doğrultusunda, konsolide finansal tablolarda bu aşamada bu hususa ilişkin karşılık ayırmamıştır.

##### Razi Hisseleri

Razi hisselerinin satın alım sürecinde, Grup ve diğer konsorsiyum üyeleri finansman sağlanan bankalara ve İran Özelleştirme İdaresi'ne karşı birbirleri adına müşterek müteselsil kefil olmuşlardır. Konsorsiyum üyelerinden Tabosan Mühendislik İmalat ve Montaj A.Ş. ("Tabosan") 'nin iflası istenmiş, Tabosan'ın 2011 yılında iflas erteleme talebi mahkemece reddedilmiş ve Tabosan'ın iflasına ve iflas masası oluşturularak tüm işlemlerinin iflas masasına devrine karar verilmiştir. Grup, kefil olduğu Tabosan adına yaptığı ödemelerin bir kısmı için hisse devri talep etmiş, kalan alacakları için ise iflas masasına başvurmuştur.

Grup Tabosan adına yaptığı ödemeler için, Tabosan'ın Razi'deki hisselerinin %1,31 oranına tekabül eden kısmının devri için dava açmıştır. Mahkeme 28 Nisan 2014 tarihinde davanın reddine karar vermiştir. Bunun üzerine Gübretaş, Yargıtay'a karar düzeltme yoluna başvurmuştur. Ancak bu talep de reddedilmiş olup, iş bu davaya konu alacağın iflas masasına alacak olarak kaydedtirilmesi için başvurulmuş ve bu tutarın bir kısmı iflas masasına yazdırılmıştır.

Grup, hisse devir davasına konu etmediği diğer alacakların masaya kaydı için iflas idaresine başvurmuş ancak bu talep idare tarafından reddedilmiştir. Grup bu kez iflas idaresi aleyhinde alacak kayıt kabul davası açmıştır. İflas İdaresi Grup'un açtığı alacak kayıt davasını kabul etmiş ve bu kabul beyanı üzerine Mahkeme 15 Temmuz 2017 tarihinde Grup'un açtığı kayıt kabul davasının kabulüne karar vermiştir. Grup'un kefaleten yapmış olduğu ödemelerden kaynaklı anapara alacağı ve bilanço tarihi itibarıyla işlemiş faiz alacağı toplamı 33.273.552 TL'dir.

İflas İdaresi, Grup'un bakiye alacaklarını Tabosan'ın Razi nezdinde temettü alacağının doğması ve bunun da iflas masasına intikal etmesi şartlarıyla ve Grup'un bakiye alacaklarını karşıladığı ölçüde ödeyebilecektir. Grup yönetimi, Tabosan'ın Razi hisselerine istinaden alacağı temettü payını ve banka tarafından kendisine devredilen ipotek ve teminatlarını göz önünde bulundurarak, bu alacağa ilişkin geçmiş yıllar ve cari dönemde herhangi bir karşılık ayırmamıştır.

## **GÜBRE FABRİKALARI TÜRK ANONİM ŞİRKETİ**

**31 Mart 2020 Tarihinde Sona Eren Ara Döneme Ait  
Özet Konsolide Finansal Tablolara İlişkin Dipnotlar  
(Tutarlar aksi belirtilmedikçe Türk Lirası (“TL”) olarak ifade edilmiştir.)**

---

### **NOT 12 – KARŞILIKLAR, KOŞULLU VARLIK VE YÜKÜMLÜLÜKLER (devamı)**

#### **12.3 Şarta Bağlı Yükümlülükler ve Varlıklar (devamı)**

##### **Gaz Kullanımı**

Fazla gaz kullanımı iddiası nedeni ile Ahwaz Genel ve Devrim Mahkemesi nezdinde 31.328.421 TL tutarında açılmış dava bulunmaktadır. Söz konusu dava nedeniyle Razi'nin 69.460.933 TL tutarındaki arsasının tapusu teminat olarak gösterilmiştir. Grup yönetimi, hukuk müşavirlerinin de görüşleri doğrultusunda, mahkeme sonucunun belirsiz olması nedeni ile konsolide finansal tablolarda bu aşamada bu hususa ilişkin karşılık ayırmamıştır.

##### **KDV Alacağı**

Şirket'in bağlı ortaklığı Razi'nin 123.142.166 TL (2.607 Milyon IRR) tutarında katma değer vergisi alacağı mevcuttur. İran'da geçerli vergi rejimine istinaden ihracata konu satışlar üzerinden katma değer vergisi istisnası söz konusu olmasına ve ödenen verginin gerekli evrakların beyanı durumunda iade edilme zarurietini bulunmasına rağmen Razi yönetiminin iade talebi rapor tarihi itibarıyla henüz kabul edilmemiştir. Kısa vadeli diğer alacaklar hesabı içerisinde muhasebeleştirilen bu alacak tutarının tahsilat zamanıyla ilgili belirsizlik mevcut olup Grup yönetimi konsolide finansal tablolarda herhangi bir karşılık ayırmamıştır.

##### **Koza Altın Davası**

Maden işletim ruhsat hakları Grup'a ait olan Bilecik ili Söğüt ilçesi Kızılsaray köyünde bulunan maden sahası 2 Temmuz 2007 tarihli sözleşme ile, sözleşmede teklif edilen bedel ve rödevans karşılığında Koza Altın İşletmeleri A.Ş.'ye (“Koza Altın”) devredilmiştir.

İlgili sözleşme 7 Eylül 2015 tarihinde, Koza Altın'ın sözleşmedeki yükümlülüklerini ifa etmemesi ve sözleşmeye aykırı eylem ve işlemler sergilemesi vb. gerekçelerle tek taraflı olarak feshedilmiş ve fesih bildirimini noter vasıtasıyla ilgili şirkete gönderilmiştir. Koza Altın 2 Ekim 2015 tarihli cevabi ihtarnamesi ile Grup'un fesih gerekçelerine itiraz etmiş ve taleplerinin gereğini yerine getirmeyeceğini bildirmiştir. Grup, 30 Ekim 2015 tarihinde yeniden gönderilen ihtarname ile fesih ihtarnamesindeki taleplerin yerine getirilmesi ve konunun yargıya intikaline mahal verilmemesini talep etmiştir.

29 Aralık 2015 itibarı ile yetkili yer mahkemesinde; maden sahasına ilişkin işletme ruhsatlarının devirlerinin iptali ve Enerji ve Tabii Kaynaklar Bakanlığı Maden İşleri Genel Müdürlüğü nezdinde tekrar Grup adına tesciline, maden işletme sahaslarından davalı Koza Altın'ın tahliyesi ile Grup'a teslimine yönelik dava açılmıştır.

27 Aralık 2018 tarihli duruşmada, davanın kabulü ile taraflar arasında 2 Temmuz 2007 tarihinde tanzim edilen sözleşmenin feshine, dava ve sözleşmeye konu maden işletme sahasından Koza Altın'ın tahliyesine, maden işletme sahasının gruba teslimine, işletme ruhsatlarının grup adına tescili istemli talebin idari bir tasarruf olması sebebiyle reddine, istinaf yolu açık olmak üzere karar verilmiştir. 30 Aralık 2019 tarihinde Bölge Adliye Mahkemesi'nin gerekçeli kararı doğrultusunda; Koza Altın'ın istinaf başvurusunun esastan reddine, Grup'un istinaf başvurusunun kabulüne ve ilk derece mahkemesi kararının kaldırılmasına karar verilmiştir. Grup'un açmış olduğu kira sözleşmesinin feshine ve tahliyeye yönelik dava kabul edilmiş olup, maden sahasındaki madenlerin işletilme hakkının devrine yönelik 2 Temmuz 2007 tarihli sözleşme ile rödevans hesaplanmasına ilişkin ek sözleşmenin akde aykırılık nedeniyle feshine karar verilmiştir. Tahliye sonrası maden sahasının Grup'a teslimi gerçekleşecek olup, Koza Altın adına olan maden sahasındaki madenlerin işletme hakkına ilişkin ruhsat iptal edilmiştir. maden sahasındaki madenlerin işletme hakkına ilişkin ruhsat Grup adına tescil edilmiştir.

## GÜBRE FABRİKALARI TÜRK ANONİM ŞİRKETİ

31 Mart 2020 Tarihinde Sona Eren Ara Döneme Ait  
Özet Konsolide Finansal Tablolara İlişkin Dipnotlar  
(Tutarlar aksi belirtilmedikçe Türk Lirası ("TL") olarak ifade edilmiştir.)

### NOT 13 - SATIŞLAR

| 13.1 Satışlar                    | 1 Ocak-<br>31 Mart 2020 | 1 Ocak-<br>31 Mart 2019 |
|----------------------------------|-------------------------|-------------------------|
| Yurt içi satışlar                | 1.701.055.991           | 1.243.003.520           |
| Yurt dışı satışlar               | 355.657.604             | 222.048.966             |
| Hizmet satışları                 | 914.174                 | 14.696.231              |
| Satış iadeleri (-)               | (301.795)               | (1.715.356)             |
| Satış iskontoları (-)            | (324.971.813)           | (15.530.877)            |
| Satışlardan diğer indirimler (-) | (318.520)               | (2.160.410)             |
| <b>Toplam</b>                    | <b>1.732.035.641</b>    | <b>1.460.342.074</b>    |

| 13.2 Satışların Maliyeti           | 1 Ocak-<br>31 Mart 2020 | 1 Ocak-<br>31 Mart 2019 |
|------------------------------------|-------------------------|-------------------------|
| Üretilen mamul maliyeti            | 518.526.803             | 470.453.641             |
| Mamul stoklarından değişim         | 133.152.384             | 106.436.206             |
| -Dönem başı mamul                  | 310.773.646             | 184.741.963             |
| -Dönem sonu mamul                  | (177.621.262)           | (78.305.757)            |
| <b>Satılan mamul maliyeti</b>      | <b>651.679.187</b>      | <b>576.889.847</b>      |
| -Dönem başı ticari mal             | 642.840.114             | 465.740.737             |
| -Alımlar                           | 382.543.661             | 512.206.837             |
| -Dönem sonu ticari mal             | (315.630.628)           | (369.645.594)           |
| <b>Satılan ticari mal maliyeti</b> | <b>709.753.147</b>      | <b>608.301.980</b>      |
| <b>Diğer satışların maliyeti</b>   | <b>2.907.379</b>        | <b>1.715.974</b>        |
| <b>Satılan hizmet maliyeti</b>     | <b>97.069</b>           | <b>17.231.800</b>       |
| <b>Toplam</b>                      | <b>1.364.436.782</b>    | <b>1.204.139.601</b>    |

### NOT 14 - ESAS FAALİYETLERDEN DİĞER GELİR VE GİDERLER

#### 14.1 Esas Faaliyetlerden Diğer Gelirler

|  | 1 Ocak-<br>31 Mart 2020 | 1 Ocak-<br>31 Mart 2019 |
|--|-------------------------|-------------------------|
| Ticari işlemlere ilişkin kur farkı gelirleri | 77.030.775              | 54.348.525              |
| Faiz gelirleri                               | 2.131.648               | 4.923.751               |
| Diğer gelirler                               | 4.593.362               | 6.842.794               |
| <b>Toplam</b>                                | <b>83.755.785</b>       | <b>66.115.070</b>       |

## GÜBRE FABRİKALARI TÜRK ANONİM ŞİRKETİ

31 Mart 2020 Tarihinde Sona Eren Ara Döneme Ait  
Özet Konsolide Finansal Tablolara İlişkin Dipnotlar  
(Tutarlar aksi belirtilmedikçe Türk Lirası ("TL") olarak ifade edilmiştir.)

### NOT 14 - ESAS FAALİYETLERDEN DİĞER GELİR VE GİDERLER (devamı)

#### 14.2 Esas Faaliyetlerden Diğer Giderler

|  | 1 Ocak-<br>31 Mart 2020 | 1 Ocak-<br>31 Mart 2019 |
|--|-------------------------|-------------------------|
| Ticari işlemlere ilişkin kur farkı giderleri | 157.312.879             | 89.248.323              |
| Karşılık giderleri                           | 1.120.146               | --                      |
| Diğer giderler                               | 14.892.137              | 13.449.833              |
| <b>Toplam</b>                                | <b>173.325.162</b>      | <b>102.698.156</b>      |

### NOT 15 - PAY BAŞINA KAZANÇ

Konsolide kar veya zarar tablolarında belirtilen pay başına kazanç, net karın ilgili dönem içinde mevcut hisse senetlerinin ağırlıklı ortalama adedine bölünmesi ile tespit edilir.

Pay başına kazanç ve pay başına dağıtılan brüt temettü aşağıdaki gibidir:

|  | 1 Ocak-<br>31 Mart 2020 | 1 Ocak-<br>31 Mart 2019 |
|--|-------------------------|-------------------------|
| Ana ortaklık paylarına düşen net dönem karı / (zararı)             | 69.655.779              | (5.809.134)             |
| Çıkarılmış adi hisselerin ağırlıklı ortalama adedi (her biri 1 kr) | 33.400.000.000          | 33.400.000.000          |
| <b>Pay başına kar / (zarar) (kr)</b>                               | <b>0,0021</b>           | <b>(0,0002)</b>         |

Şirket'in tüm hisse sahipleri aynı eşit haklara sahip olması ve imtiyazlı hisse bulunmaması nedeniyle adi ve seyreltilmiş hisse başına kar ve hisse başına dağıtılan temettü tutarları farklılık göstermemektedir.

### NOT 16 - İLİŞKİLİ TARAF AÇIKLAMALARI

#### 16.1 İlişkili Tarafların Bakiyeleri

| Ticari Alacaklar        | 31 Mart 2020       | 31 Aralık 2019     |
|-------------------------|--------------------|--------------------|
| TKK                     | 133.866.745        | 173.404.172        |
| Diğer ilişkili taraflar | 1.387.882          | 1.277.865          |
| <b>Toplam</b>           | <b>135.254.627</b> | <b>174.682.037</b> |

TKK'a yapılan satışlarda vade 15 ile 120 gün arasında değişmektedir.



## GÜBRE FABRİKALARI TÜRK ANONİM ŞİRKETİ

31 Mart 2020 Tarihinde Sona Eren Ara Döneme Ait  
Özet Konsolide Finansal Tablolara İlişkin Dipnotlar  
(Tutarlar aksi belirtilmedikçe Türk Lirası ("TL") olarak ifade edilmiştir.)

### NOT 16 - İLİŞKİLİ TARAF AÇIKLAMALARI (devamı)

#### 16.1 İlişkili Tarafların Bakiyeleri (devamı)

| <b>Ticari Borçlar</b>                 | <b>31 Mart 2020</b> | <b>31 Aralık 2019</b> |
|---------------------------------------|---------------------|-----------------------|
| Tarkim                                | 4.260               | 18.359                |
| Tarnet                                | 179.590             | 889.673               |
| TKK                                   | --                  | 20.098                |
| Tarım Kredi Yem                       | --                  | 238.021               |
| TK Taşımacılık                        | 1.039.290           | 632.182               |
| Bereket Sigorta                       | 3.092.579           | 22.754                |
| <b>Toplam</b>                         | <b>4.315.719</b>    | <b>1.821.087</b>      |
| <b>Diğer alacaklar</b>                | <b>31 Mart 2020</b> | <b>31 Aralık 2019</b> |
| Tarım Kredi Holding A.Ş. (*)          | --                  | 10.135.215            |
| <b>Toplam</b>                         | <b>--</b>           | <b>10.135.215</b>     |
| <b>Diğer borçlar</b>                  | <b>31 Mart 2020</b> | <b>31 Aralık 2019</b> |
| Tarım Kredi Yem San. ve Tic. A.Ş. (*) | --                  | 25.000.000            |
| <b>Toplam</b>                         | <b>--</b>           | <b>25.000.000</b>     |

(\*) Cari yıl içerisinde Grup adına ilişkili taraflardan Tarım Kredi Yem San. ve Tic. A.Ş. grup yönetmelikleri doğrultusunda 25.000.000 TL tutarında borç alınmış oluş olup, bu borcun 10.000.000 TL tutarındaki kısmı yine aynı yönetmelikler doğrultusunda ilişki taraflardan Tarım Kredi Holding A.Ş.'ye, 15.000.000 TL tutarındaki kısmı ise Tarım Kredi Birlik Tarım Ürünleri A.Ş.'ye verilmiştir. 31 Mart 2020 itibarıyla açıklanan borç alacak ilişkisi tutarların ödenmesi ile kapanmıştır.

#### 16.2 İlişkili Taraflarla Yapılan İşlemler

| <b>Mal ve Hizmet Satışları</b>    | <b>1 Ocak-<br/>31 Mart 2020</b> | <b>1 Ocak-<br/>31 Mart 2019</b> |
|-----------------------------------|---------------------------------|---------------------------------|
| TKK                               | 837.784.600                     | 812.614.420                     |
| Tarım Kredi Birlik Tarım Ürünleri | --                              | 7.409.415                       |
| Tarkim                            | 46.503                          | 102.426                         |
| Tarnet                            | 745                             | 6.773                           |
| <b>Toplam</b>                     | <b>837.831.848</b>              | <b>820.133.034</b>              |
| <b>Mal ve Hizmet Alımları</b>     | <b>1 Ocak-<br/>31 Mart 2020</b> | <b>1 Ocak-<br/>31 Mart 2019</b> |
| TKK                               | 2.823.098                       | 5.186.819                       |
| TK Taşımacılık                    | 2.670.750                       | --                              |
| Tarnet                            | 714.074                         | 571.520                         |
| Tarım Kredi Birlik Tarım Ürünleri | 8.344                           | 16.706                          |
| <b>Toplam</b>                     | <b>6.216.266</b>                | <b>5.775.045</b>                |

## GÜBRE FABRİKALARI TÜRK ANONİM ŞİRKETİ

31 Mart 2020 Tarihinde Sona Eren Ara Döneme Ait  
Özet Konsolide Finansal Tablolara İlişkin Dipnotlar  
(Tutarlar aksi belirtilmedikçe Türk Lirası ("TL") olarak ifade edilmiştir.)

### NOT 16 - İLİŞKİLİ TARAF AÇIKLAMALARI (devamı)

#### 16.2 İlişkili Taraflarla Yapılan İşlemler (devamı)

| <b>Faiz gelirleri</b>             | <b>1 Ocak-<br/>31 Mart 2020</b> | <b>1 Ocak-<br/>31 Mart 2019</b> |
|-----------------------------------|---------------------------------|---------------------------------|
| Tarım Kredi Holding               | 70.959                          | --                              |
| Tarım Kredi Birlik Tarım Ürünleri | 682.192                         | --                              |
| <b>Toplam</b>                     | <b>753.151</b>                  | <b>--</b>                       |

| <b>Faiz giderleri</b> | <b>1 Ocak-<br/>31 Mart 2020</b> | <b>1 Ocak-<br/>31 Mart 2019</b> |
|-----------------------|---------------------------------|---------------------------------|
| Tarım Kredi Yem       | 171.062                         | --                              |
| <b>Toplam</b>         | <b>171.062</b>                  | <b>--</b>                       |

#### 16.3 Üst Düzey Yöneticilere Sağlanan Faydalar

Grup'un 31 Mart 2020 ve 2019 tarihlerinde sona eren ara dönemlerde Yönetim Kurulu Üyeleri, Genel Müdür ile Genel Müdür Yardımcılarına sağladığı faydaların toplamı şu şekildedir:

|   | <b>31 Mart 2020</b> |                  | <b>31 Mart 2019</b> |                  |
|---|---------------------|------------------|---------------------|------------------|
|   | <b>Gübretaş</b>     | <b>Razi</b>      | <b>Gübretaş</b>     | <b>Razi</b>      |
| Çalışanlara sağlanan kısa vadeli faydalar | 715.495             | 1.571.786        | 738.524             | 1.525.410        |
| <b>Toplam</b>                             | <b>715.495</b>      | <b>1.571.786</b> | <b>738.524</b>      | <b>1.525.410</b> |

## GÜBRE FABRİKALARI TÜRK ANONİM ŞİRKETİ

31 Mart 2020 Tarihinde Sona Eren Ara Döneme Ait  
Özet Konsolide Finansal Tablolara İlişkin Dipnotlar  
(Tutarlar aksi belirtilmedikçe Türk Lirası ("TL") olarak ifade edilmiştir.)

### NOT 17 - FİNANSAL ARAÇLARDAN KAYNAKLANAN RİSKLERİN NİTELİĞİ VE DÜZEYİ

Grup'un faaliyet gösterdiği ülkelerin ekonomilerine göre geçerli fonksiyonel para birimleri dışında kalan para birimleri, yabancı para olarak kabul edilmiştir.

31 Mart 2020 tarihi itibarıyla Grup tarafından tutulan, yabancı para varlıklar ve borçların orijinal para birimi cinsinden tutarları ve toplam TL karşılığı aşağıdaki gibidir:

|   | 31 Mart 2020                              |                      |                     |
|---|---|----------------------|---------------------|
|   | TL karşılığı<br>(fonksiyonel para birimi) | USD                  | EUR                 |
| 1 Ticari alacaklar  | 311.995.899                               | 42.984.110           | 4.422.929           |
| 2 Parasal finansal varlıklar (kasa, banka hesapları dâhil)                            | 239.272.257                               | 33.832.448           | 2.608.458           |
| 3 Diğer dönen varlıklar   | 52.357.193                                | 7.427.239            | 549.037             |
| <b>4 Yabancı para cinsinden dönen varlıklar (1+2+3)</b>                               | <b>603.625.348</b>                        | <b>84.243.797</b>    | <b>7.580.425</b>    |
| 5 Ticari borçlar  | (904.220.430)                             | (137.924.421)        | (762.980)           |
| 6 Finansal yükümlülükler  | (88.591.827)                              | --                   | (12.278.840)        |
| 7 Diğer kısa vadeli yükümlülükler, net  | (142.373)                                 | (21.850)             | --                  |
| <b>8 Yabancı para cinsinden kısa vadeli yükümlülükler (5+6+7)</b>                     | <b>(992.954.631)</b>                      | <b>(137.946.271)</b> | <b>(13.041.819)</b> |
| 9 Ticari borçlar  | --  | --                   | --                  |
| 10 Finansal yükümlülükler   | --  | --                   | --                  |
| <b>11 Yabancı para cinsinden uzun vadeli yükümlülükler (9+10)</b>                     | <b>--</b>                                 | <b>--</b>            | <b>--</b>           |
| <b>12 Yabancı para cinsinden toplam yükümlülükler (8+11)</b>                          | <b>(992.954.631)</b>                      | <b>(137.946.271)</b> | <b>(13.041.819)</b> |
| <b>13 Net yabancı para varlık, yükümlülük pozisyonu (4-12)</b>                        | <b>(389.329.283)</b>                      | <b>(53.702.474)</b>  | <b>(5.461.395)</b>  |
| <b>14 Parasal kalemler net yabancı para varlık /yükümlülük pozisyonu (4-12)</b>       | <b>(389.329.283)</b>                      | <b>(53.702.474)</b>  | <b>(5.461.395)</b>  |
| <b>15 Riskten korunma amaçlı sınıflandırılan türev araçların gerçeğe uygun değeri</b> | <b>14.174.722</b>                         | <b>--</b>            | <b>--</b>           |
| <b>16 Döviz yükümlülüklerinin hedge edilen kısmının tutarı</b>                        | <b>517.157.100</b>                        | <b>84.350.000</b>    | <b>(4.500.000)</b>  |

## GÜBRE FABRİKALARI TÜRK ANONİM ŞİRKETİ

31 Mart 2020 Tarihinde Sona Eren Ara Döneme Ait  
Özet Konsolide Finansal Tablolara İlişkin Dipnotlar  
(Tutarlar aksi belirtilmedikçe Türk Lirası ("TL") olarak ifade edilmiştir.)

### NOT 17 - FİNANSAL ARAÇLARDAN KAYNAKLANAN RİSKLERİN NİTELİĞİ VE DÜZEYİ (devamı)

31 Aralık 2019 tarihi itibarıyla Grup tarafından tutulan, yabancı para varlıklar ve borçların orijinal para birimi cinsinden tutarları ve toplam TL karşılığı aşağıdaki gibidir:

|   | 31 Aralık 2019                            |                      |                     |
|---|---|----------------------|---------------------|
|   | TL karşılığı<br>(fonksiyonel para birimi) | USD                  | EUR                 |
| 1 Ticari alacaklar  | 192.177.940                               | 32.089.094           | 234.911             |
| 2 Parasal finansal varlıklar (kasa, banka hesapları dâhil)                            | 58.372.049                                | 8.088.493            | 1.552.459           |
| 3 Diğer dönen varlıklar   | 4.236.963                                 | 505.375              | 185.687             |
| <b>4 Yabancı para cinsinden dönen varlıklar (1+2+3)</b>                               | <b>254.786.951</b>                        | <b>40.682.963</b>    | <b>1.973.057</b>    |
| 5 Ticari borçlar  | (756.495.509)                             | (127.112.820)        | (213.505)           |
| 6 Finansal yükümlülükler  | (207.172.465)                             | (10.000.000)         | (22.219.118)        |
| 7 Diğer kısa vadeli yükümlülükler, net  | (88.733)                                  | (14.938)             | --                  |
| <b>8 Yabancı para cinsinden kısa vadeli yükümlülükler (5+6+7)</b>                     | <b>(963.756.707)</b>                      | <b>(137.127.758)</b> | <b>(22.432.623)</b> |
| 9 Ticari borçlar  | --  | --                   | --                  |
| 10 Finansal yükümlülükler   | --  | --                   | --                  |
| <b>11 Yabancı para cinsinden uzun vadeli yükümlülükler (9+10)</b>                     | <b>--</b>                                 | <b>--</b>            | <b>--</b>           |
| <b>12 Yabancı para cinsinden toplam yükümlülükler (8+11)</b>                          | <b>(963.756.707)</b>                      | <b>(137.127.758)</b> | <b>(22.432.623)</b> |
| <b>13 Net yabancı para varlık, yükümlülük pozisyonu (4-12)</b>                        | <b>(708.969.755)</b>                      | <b>(96.444.795)</b>  | <b>(20.459.565)</b> |
| <b>14 Parasal kalemler net yabancı para varlık /yükümlülük pozisyonu (4-12)</b>       | <b>(708.969.755)</b>                      | <b>(96.444.795)</b>  | <b>(20.459.565)</b> |
| <b>15 Riskten korunma amaçlı sınıflandırılan türev araçların gerçeğe uygun değeri</b> | <b>9.462.872</b>                          | <b>--</b>            | <b>--</b>           |
| <b>16 Döviz yükümlülüklerinin hedge edilen kısmının tutarı</b>                        | <b>389.706.821</b>                        | <b>65.605.000</b>    | <b>--</b>           |

## GÜBRE FABRİKALARI TÜRK ANONİM ŞİRKETİ

31 Mart 2020 Tarihinde Sona Eren Ara Döneme Ait  
Özet Konsolide Finansal Tablolara İlişkin Dipnotlar  
(Tutarlar aksi belirtilmedikçe Türk Lirası ("TL") olarak ifade edilmiştir.)

### NOT 17 - FİNANSAL ARAÇLARDAN KAYNAKLANAN RİSKLERİN NİTELİĞİ VE DÜZEYİ (devamı)

#### 17.5 Yabancı Para Riski (devamı)

31 Mart 2020 ve 2019 tarihleri itibariyle ilgili para birimleri TL karşısında %10 oranında değer kazansaydı / kaybetseydi ve diğer tüm değişkenler sabit kalsaydı, yabancı para net pozisyonundan dolayı oluşacak kur farkı zararı/karı sonucu, vergi öncesi kar / zarar ve diğer kapsamlı gelir (vergi öncesi) etkisi, aşağıdaki tabloda gösterilmiştir. Döviz kuru riskinden korunan kısımlar, türev enstrümanların etkilerini içermektedir.

|  | 31 Mart 2020                          |  |
|--|---------------------------------------|--|
|  | Kar / Zarar                           |  |
|  | Yabancı<br>paranın değer<br>kazanması | Yabancı<br>paranın değer<br>kaybetmesi |
| <b>ABD Doları'nın TL karşısında %10 değerlenmesi halinde</b> |                                       |  |
| 1 - ABD Doları net varlık yükümlülüğü                        | (34.992.532)                          | 34.992.532                             |
| 2 - ABD Doları riskinden korunan kısım                       | 54.962.460                            | (54.962.460)                           |
| 3 - TL dönem net karı üzerine etkisi                         | 19.969.928                            | (19.969.928)                           |
| <b>Euro'nun TL karşısında %10 değerlenmesi halinde</b>       |                                       |  |
| 1 - EUR net varlık yükümlülüğü                               | (3.940.396)                           | 3.940.396                              |
| 2 - EUR riskinden korunan kısım                              | --                                    | --                                     |
| 3 - TL dönem net karı üzerine etkisi                         | (3.940.396)                           | 3.940.396                              |
|  | 31 Mart 2019                          |  |
|  | Kar / Zarar                           |  |
|  | Yabancı<br>paranın değer<br>kazanması | Yabancı<br>paranın değer<br>kaybetmesi |
| <b>ABD Doları'nın TL karşısında %10 değerlenmesi halinde</b> |                                       |  |
| 1 - ABD Doları net varlık yükümlülüğü                        | (25.655.786)                          | 25.655.786                             |
| 2 - ABD Doları riskinden korunan kısım                       | 428.094                               | (428.094)                              |
| 3 - TL dönem net karı üzerine etkisi                         | (25.227.692)                          | 25.227.692                             |
| <b>Euro'nun TL karşısında %10 değerlenmesi halinde</b>       |                                       |  |
| 1 - Euro net varlık yükümlülüğü                              | (6.643.354)                           | 6.643.354                              |
| 2 - Euro riskinden korunan kısım                             | --                                    | --                                     |
| 3 - TL dönem net karı üzerine etkisi                         | (6.643.354)                           | 6.643.354                              |

## **GÜBRE FABRİKALARI TÜRK ANONİM ŞİRKETİ**

**31 Mart 2020 Tarihinde Sona Eren Ara Döneme Ait  
Özet Konsolide Finansal Tablolara İlişkin Dipnotlar  
(Tutarlar aksi belirtilmedikçe Türk Lirası ("TL") olarak ifade edilmiştir.)**

---

### **NOT 18 - RAPORLAMA DÖNEMİNDEN SONRAKİ OLAYLAR**

2019 yılı sonunda Çin'de ortaya çıkan ve tüm dünyayı etkisi altına alan COVID-19 salgını küresel ekonomiyi olumsuz yönde etkilemektedir. Salgının genel ekonomi ve Şirket'in faaliyetleri üzerindeki olası etkileri kapsamlı olarak değerlendirilmekte olup, salgının etkisinin ne kadar süre ile devam edeceği öngörülememekte, bu nedenle Şirket'in finansal tabloları üzerindeki etkileri makul bir şekilde tahmin edilememektedir.

6 Mayıs 2020 tarihli Özel Durum Açıklamasına göre Koza Altın İşletmeleri A.Ş.'nin ilgili ruhsat sahasında yaptığı çalışmalar ve maden sahasında sahip olduğu gayrimenkullerin satın alınmasına ilişkin görüşmeler yapma, teklif verme ve anlaşma sağlanması halinde Yönetim Kurulu onayından geçmek kaydıyla sözleşme yapma vb. tüm mali ve hukuki işlemlerin yerine getirilmesi için İdare'ye yetki verilmiştir.

Bu yetki doğrultusunda gerçekleştirilen görüşmeler neticesinde 5 Haziran 2020 tarihi itibari ile; Söğüt maden sahasına ilişkin her türlü veri/data, analiz ve raporlar ile üçüncü kişilerle yapılan ve devri mümkün sözleşmeler dâhil olmak üzere bütün bilgi ve belgelerin tüm hakları ile birlikte, KDV dâhil 33.040.000 TL (OtuzüçmilyonkırkbınTürkLirası) bedelle Şirket'çe satın alınmasına yönelik taraflar arasında bir satış sözleşmesinin imzalanması hususunda mutabık kalınmıştır.